# EL DIARIO PALENTINO

LUNES 15 OCTUBRE 1984

EL DIA DE PALENCIA

Depósito legal: P-2-1958)
Razón Social: «El Diario Palentino - El Día de Palencia, S. L.». Mayor, 67
(Franqueo Concertado)

Director: JOSE MARIA RUIZ DE GOPEGUI Y SANTOYO

Teléfonos: Dirección y Redacción: 744822. Anuncios y Suscripciones: 74 04 17. Mayor, 67
Apartado de Correos, 17

N.º REFUNDIDO 13.453
Fundado en 1882 y 1890
40 PESETAS


# Los agricultores protestaron en Valladolid

## CONTRA LA POLITICA DEL GOBIERNO

(Página 10)

# Ay, Balastera!

Y tarde espléndida para «ir de campo» Y... «de campo» el PALENCIA, que con Pérez García de «míster» sigue sin poder ganar en La Balastera. La afición, ¡ay!, también se fue de campo, pero no al estadio, que registró una pobrísima entrada. Y sin afición... y sin equipo, el panorama es bien oscuro, pese al sol. — (Foto LUIS)

**HOY, suplemento de deportes**

# HOSPITAL DE LA PRINCESA

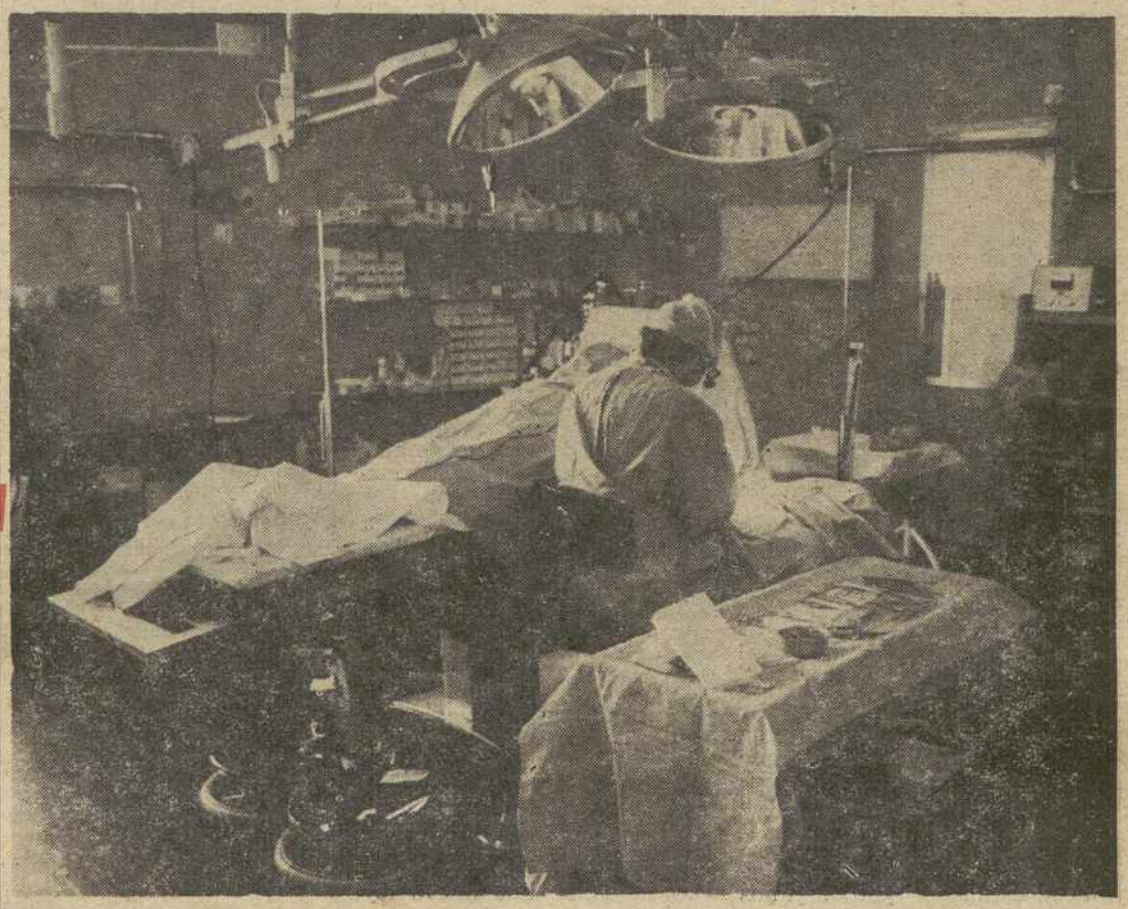

MADRID.—Uno de los quirófanos del «Hospital de la Princesa», cuya estructura interna y equipamiento tecnológico ha sido remozado recientemente con los instrumentales más avanzados. Este centro sanitario, que durante los veintiocho últimos años se denominó «Gran Hospital de la Beneficencia General del Estado», ha sido inaugurado oficialmente hoy lunes por S. M. la Reina Doña Sofía. — (Foto EFE)

# El Premio Príncipe de Asturias al Grupo de Contadora

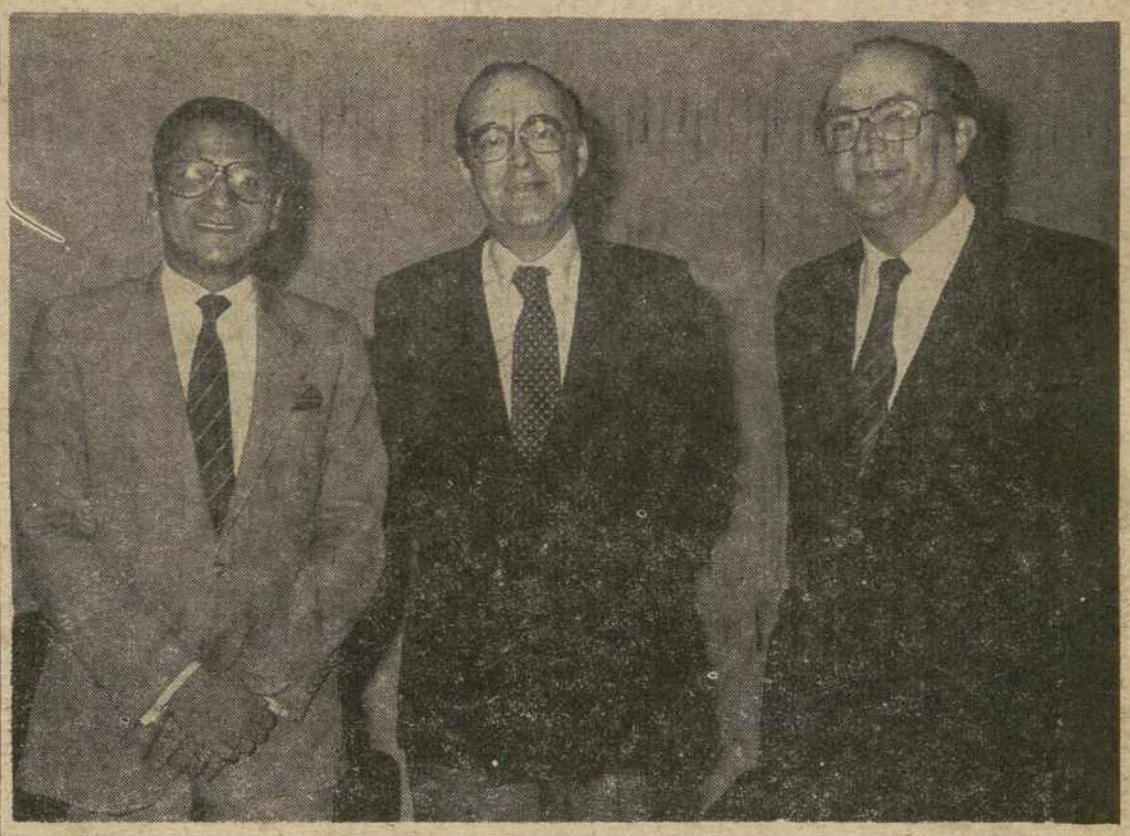

MADRID.—De izquierda a derecha, el ex-ministro de Asuntos Exteriores de Panamá, Ayden Ortega, que viaja en lugar del nuevo Canciller de este país, el ministro de Asuntos Exteriores de Colombia, Augusto Ramírez y el de Venezuela, Isidro Morales, a su llegada al aeropuerto de Barajas en Madrid, procedentes de Santo Domingo. Los tres Cancilleres del Grupo de Contadora recogerán mañana martes, junto a su homónimo de México, cuarta nación que integra el Grupo, el premio Príncipe de Asturias de Cooperación Iberoamericana, que anualmente concede la Fundación del Principado de Asturias. — (Foto EFE)

M.C.D.2022

# Dietario

MARTES, 16 DE OCTUBRE DE 1984

SANTORAL.—Eduvigis, rg.; Margarita María de Alacoque vg.; Ambrosio, Florentino Lulo, obs.; Galo, abad; Gerardo, Mayela, cf.; Bercario, ab.; Saturnino y Nereo, Martiniano. Saturiano y Máxima, mrs.; Elfio, Demetrio, Eugenio y Evodio, obispos.

Misa. De Feria. O. de S. Eduvigis. O. de S. Margarita María (M. L.).

Sale el sol a las 8,26 horas y se pone a las 18,33 horas Sale la luna a las 22,44 horas y se pone a las 13,43 horas. Cuarto menguante, el 7, en Cáncer.

REFRAN. — Ara con niños y cogerás cardillos.

Calculadoras electrónicos de bolsillo variados modelos, en I. G. DIARIO-DIA

EFEMERIDES

1793: Muere en la gillotina la reina María Antonieta, esposa de Luis XVI.

1817: El general venezolano Manuel Carlos Piar es fusilado por orden de Bolívar ante su actitud rebelde.

1829: Primer concurso mundial de velocidad de locomotoras, celebrado en un tramo de la línea Liverpool-Manchester. La carrera fue ganada por Stephenson, con su máquina «Rocket (Cohete), modelo que se adaptaría a los ferrocarriles de todo el mundo con algunas modificaciones.

1832: Nace el escritor y poeta mexicano Vicente Riva Palacio, estimado por algunos como el creador de la novela histórica de su país.

1845: Nace en Dublín el poeta y escritor Oscar Wilde

1845: Muere en Santiago de Chile el filólogo, poeta y jurisconsulto venezolano, Andrés Bello.

1878: El naturalista argentino Ramón Lista en sus exploraciones por Patagonia, descubre un río interior al que denominó Belgrano.

1883: El general español Ibáñez e Ibáñez de Ibero, es nombrado presidente de la Conferencia Internacional de Geodesia en Roma.

1888: Nace el dramaturgo estadounidense Eugenio O'Neill.

1910: Primera travesía del Canal de La Mancha en dirigible.

1914: Los alemanes utilizan por primera vez los lanzallamas.

1920: Unamuno es condenado en Valencia a diecisiete años de presidio por la publicación de tres artículos en los que se apreció delito de lesa majestad: la sentencia no pasó del papel.

1931: Las Cortes Españolas aprueban el divorcio por mutuo disenso o a petición de cualquiera de las partes.

1946: Son ejecutados diez condenados por delitos de guerra por el tribunal de Nuremberg.

1975: Acuerdo entre España y Marruecos para transferir a este último país la zona norte de su territorio que fue protectorado español

1959: Fallece el general Marshall, autor del plan que lleva su nombre para la reconstrucción de Europa, después de la segunda guerra mundial.

1981: Fallece en Tel Aviv el general Mosñe Dayan.

1982: Disolución en Polonia del sindicato independiente «Solidaridad», tras ser aprobada en Polonia una nueva ley sindical.

1983: El presidente del Gobierno español, Felipe González, asiste en Atenas a una «cumbre» de jefes de Gobierno socialistas del sur de Europa.

# Cartelera

## CINE DONSANTIAGO

5, 8 y 10,45

Una obra maestra del arte de la lucha.

**«OPERACION DRAGON»**

Una peligrosa misión, destruir la isla prohib da de Han.

## CINE REY DON SANCHO

5, 8 y 10,45.

¡¡Sensacional estreno!! Lo más divetrido del año.

**«IR A PERDERLO... Y PERDERSE»**

Dos horas de continuas carcajadas.

## TEATRO PRINCIPAL

¡¡Quinta semana!!

Y sigue haciendo reir a todo Palencia.

**«LA LOCA ACADEMIA DE POLICIA»**

Ult mos días.

## CINE ORTEGA

El protagonista de «En Busca del Arca Perdida», en una aventura totalmente nueva.

**«INDIANA JONES Y EL TEMPLO MALDITO»**

Dirigida por Steven Spielberg.

## CINE AVENIDA

5, 8 y 10,45.

**«SANGUINARIO»**

Mayores 18 años

# FARMACIAS DE GUARDIA

Lunes, 15: Dña. María Soledad Gutiérrez Herrero (Avenida Modesto Lafuente, 23) y doña Eulalia Barbero Martín (Plaza Cervantes, 1).

Martes, 16: D. José Luis Tejedor Jimeno (Tte. Velasco, 15) y doña Mercedes Aguado Martínez de Azcoitia (Los Abetos-Polígono Eras Basque).

SERVICIO NOCTURNO:
Don José María Fernández Nieto, Mayor, 40. Tfno. 742470 (Diariamente desde las 10'30 horas de la noche)

# SUBVENCIONES A ASOCIACIONES JUVENILES

En el Boletín Oficial de Castilla y León, núm. 40 de fecha 17 de septiembre de 1984, se publica la Orden de la Consejería de Educación y Cultura, por la que se hace pública la convocatoria de subvenciones a Asociaciones Juveniles.

El plazo de solicitud de subvenciones finaliza el próximo día 23 de octubre.

Los interesados deberán dirigirse a: Delegación Territorial de Educación y Cultura, calle Onésimo Redondo, 8, Palencia. Tfno. 747300 en horas de oficina.

BANCO DE CASTILLA

PLAZA ISABEL LA CATOLICA, 2

PALENCIA

PRECISA UN GESTOR COMERCIAL

SE REQUIERE:

— Experiencia en el campo comercial o dedicada vocación.

— Dedicación exclusiva.

— Servicio militar cumplido.

— Posterior disposición al traslado.

Interesados enviar datos personales y profesionales a Banco de Castilla — Plaza Isabel la Católica, 2. — Palencia.

(Absoluta reserva a colocados).

A los no convocados a las pruebas se les devolverá la documentación que nos remitan. Ref. INEM 2.506.

# Programas de T

## DIA 15

### PRIMERA CADENA

19,05: GREMALLERA
20,00: CONSUMO
«La fruta se pone de etiqueta»
20,30: TELEDIARIO
Segunda edicion
21,05: NI EN VIVO, NI EN DIRECTO
Esta semana se inicia el programa con la intervención de Manolo Gómez Bur. Algunos de los gags que comprende son: «Sala de curas» «Antorcha Olimpica» «Hombre zanahoria» Emilio Aragón canta «Bongoceros» y se despide del público «saludando en estéreo»
21,35: SHOGUN
«Episodio num. 3»
Dirección: Jerry London
Intérpretes: Richard Chamberlain Toshire Mifune, Yoko Shimada, Frankie Sakie, Alan Badel.
La nave japonesa de Vasco Rodriguez continúa su travesía tras haber superado la tormenta, con rumbo a Osaka. Al llegar a puerto «Angin Sam» es obligado a esperar en la nave mientras Vasco Rodriguez visita al padre Dell'Agua a quien entrega un envoltorio que contiene las cartas de las rutas marítimas robadas al piloto inglés.
22,30: LOS MARGINADOS
«Nicaragua: La revolución cercana»
23,35: TELEDIARIO
Ultima edición
23,45: TELE-DEPORTE
23,55: DESPEDIDA Y CIERRE

### U. H. F.

19,00: AGENDA
19,10: PUESTA A PUNTO
19,30: ARCO IRIS
Cerámica»
19,45: ARTE Y TRADICIONES POPULARES
«Arquitectura Popular Gallega» núm. 9
20,05: ESTADIO 2
20,35: SILENCIO, SE JUEGA
«Sangre en el asfalto» 1956 (84')
23,30: ULTIMAS PREGUNTAS
«¿Qué es y qué significa el Domund?»
24,00: A MEDIA NOCHE
00,30: DESPEDIDA Y CIERRE

## DIA 16

### PRIMERA CADENA

13,30: CARTA DE AJUSTE
Madness.
«Keep moving»
13,45: PROGRAMACION DE COBERTURA REGIONAL
14,55: CONEXION CON LA PROGRAMACION NACIONAL
15,00: TELEDIARIO
Primera edición
15,35: TODO POR AMOR
«Fuegos artificiales para Elspeth»
16,30: LA TARDE
17,25: AL MIL POR MIL
17,50: HOLA CHICOS
17,55: BARRIO SESAMO
«El columpio de Espinete»
18,25: INFORMATIVO JUVENIL
18,30: ENTREGA DE LOS PREMIOS PRINCIPE DE ASTURIAS
20,30: TELEDIARIO
Segunda edición
21,05: EL HOMBRE Y LA TIERRA
«El buitre leonado» (I)
Dirección: Félix Rodriguez de la Fuente
21,35: CUENTOS IMPOSIBLES
«Rosa Fresca»
Dirección, autor, guión: Jaime de Armiñán.
Interprtes: Alvaro de Luna, Carmen Elias, Agustín González, José Moratalla, María Luisa Ponte, Ramón
Alberto, profe
teratura, conso
biblioteca a
bladora de cin
ga. Ligan y se
casa de ella
Rosa hace la
berto se ofre
a la calle a
pero el proble
cuando, al
paseo, todos
les le parecen
22,35: EN PORTADA
23,35: TELEDIARIO
Ultima edición
23,45: TELE-DEPORTE
23,55: DESPEDIDA Y CIERRE

### U. H. F.

18,45: CARTA DE AJ
18,59: APERTURA Y PRESENTACION
19,00: AGENDA
Efemérides: Se
las sentencias
remberg.
Santoral: Santa
gis.
19,10: PUESTA A PU
19,30: ARCO IRIS
«Cerámica»
El perforado
de decoración,
ma que hoy
Ir s».
19,45: ARTE Y TRADICIONES POPULARES
«Arquitectura
Gallega: Tierra
tes»
20,05: TABLON DE ANUNCIOS
20,35: CON LAS MA
EN LA MASA
Con la colabo
Baltasar Porc
nan y se dan
de los platos
las Islas Balea
—Sopa Mallorq
—Berenjenas
21,05: SI YO FUERA PRESIDENTE
Nueva etapa del
cido programa
tuaciones mus
trevistas, etc.
Dirección: Fer
Tola.
22,30: LA EDAD DE
24,00: A MEDIA NOCH
00,30: DESPEDIDA Y CIERRE

ONCE CUPON PRO C

En el sorteo celebr
13 han resultado
los siguientes

Con 100.000 pe

726

Con 5.000 ptas. los
terminados

260

Con 500 ptas. los
terminados

60

Con 50 ptas. los
terminados

0

Aproximaciones de
pesetas
a los número

7259 y 72

M.C.D.2022

# Palencia AL DIA

## MUCHAS VICTIMAS TRAS EL "PUENTE"

**Primaveral domingo, este segundo de octubre. Por cosas del anticiclón, las nubes se fueron, los vientos también, y todo quedó como una balsa de aceite para el paseo y el soleamiento.**

**Ya, a la caída de la tarde, se apreció un cierto reforzamiento en la circulación de vehículos. El "puente" de la Pilarica daba a su término y los regresantes (muchas matrículas del centro que venían del norte) enfilaban sus rumbos hogareños, haciendo escala de tránsito en nuestra ciudad.**

**Según los datos recogidos, el "puente" ha dado, como de costumbre sus muchas víctimas. Nada menos que 15 muertos se han producido en estos tres días de asueto de él. Las carreteras nacionales, que abrieron su abanico grato en la atardecida del jueves, lo han cerrado con crespones negros, en la anochecida del domingo. En nuestra provincia también se pagó el tributo negro a la carretera, pues hubo el correspondiente accidente de automóvil, en el que perdió la vida el hombre que lo conducía y sufrió heridas leves su esposa.**

**Balance, pues el del "puente" de la fiesta de la Hispanidad, muy teñido de trágicos tonos, como lo han sido otros "puentes". ¿El remedio? Visto lo visto creemos que no lo hay. Porque, pese a las muchas recomendaciones de prudencia y respeto vial los adelantamientos indebidos, el exceso de velocidad y otras imprudencias del conductor que más que el fallo del coche, han vuelto a ser las causas principales de los accidentes, no se corrigen. Quizá el suprimir los "puentes" sería una solución. Pero, volvemos a preguntar ¿quién pone el cascabel a este gato vacacional?**

**— O —**

**Los aficionados al fútbol y al aire libre, se marcharon en buen número (más de 3.000 espectadores) a "La Balastera", a ver lo que sucedía entre el Palencia y el Binéfar. Quizá la victoria pasada en Barcelona de los morados y la tarde primaveral volvió a encandilar los ánimos de la hinchada, que nutrió bastante las gradas del viejo campo municipal. Y al final ¿qué? Pues que tomaron abundantemente el sol. Porque, aunque también vieron fútbol bonito, en la primera mitad a cargo de los palentinos (los del Binéfar estuvieron a verlas venir), como no hay delantero morado que meta goles (que es su misión y por la que cobran, y ha de ser un defensa el que tenga que hacerlo), pues el partido que repartió torpezas y puntos, tornó a enfadar a los espectadores. Estos, por eso despidieron, una vez más, con pitos abundantes a sus jugadores.**

**— O —**

**El lunes ha traído ecos labriegos a nuestros lares. Primero la manifestación de Agricultores del domingo en Valladolid, como expresión de su disgusto por el ya en vías de enconado asunto de os excedentes remolacheros. Un problema que exige una muy reflexiva solución.**

**Y en este principio de semana destaca la firma de un convenio, entre Obras Públicas y la Diputación Provincial de Palencia, sobre el Programa de Emergencia por Sequía. Cuarenta millones de pesetas aplicados en la llamada "alerta roja", han sido los convenidos en esta firma.**

**— O —**

**En Requena de Campos hubo el domingo un "abrazo de banderas". Es lo contrario a una "guerra de banderas", que sucede por otros paralelos. Por estos nuestros castellanos, la cuestión no existe; porque españoles castellanos y palentinos por ese orden nos sentimos, y a las tres banderas, donadas por el Rey al Ayuntamiento de Requena como ayer ocurrió felizmente, se les rindieron los honores y cariños —éstos deben ser evidentes para que aquéllos sean sinceros— correspondientes.**

F. B. C.

## SUCESOS LOCALES

### ROBO DE JOYAS EN UN AUTOMOVIL, VALORADAS EN TRES MILLONES

Personas desconocidas, después de abrir el turismo Citroen GS, matrícula VA-5054-D, sustrajeron una caja de caudales que contenía diversas joyas por valor de unos tres millones de pesetas.

Entre lo sustraído se encuentran 39 monedas de oro (pesos mejicanos), dos relojes, varias pulseras y algunas sortijas.

### INTENTO DE ROBO EN EL AUTOCAR DEL BINEFAR

También intentaron robar en el autocar que transportaba a los jugadores del conjunto de fútbol del Binéfar, que sufrió daños valorados en 60.000 pesetas. Le fracturaron el cristal trasero.

### ROBOS EN AUTOMOVILES

Durante el pasado fin de semana se produjeron diversos robos en el interior de vehículos, en su mayoría de radiocassettes, y alguna prenda de vestir.

Los vehículos robados fueron el Seat 850 AV-12.428, Ford Fiesta P-6318-C, Ford Fiesta P-4297-C, Seat 124 P-0902-A, Seat 850 BU-37.754, Renault-5 P-6938-B y Seat 127 P-4179-A.

### HERIDA LEVE EN COLISION DE VEHICULO

Ayer por la tarde, alrededor de las 18.30 horas, el Turismo P-7046-A (un Renault-4), conducido por Amadeo Franco Muñoz, colisionó con el ciclomotor conducido por María Yolanda Negrete, en la Avenida Asturias, resultando ésta última herida de carácter leve.

# Diario de un ingenuo

## LA SEMANA IMPOSIBLE

LUNES, 8. — De nuevo al tajo y no con muchos ánimos; debe ser problema de rodaje. Es lo que me han dicho hoy en la tertulia, donde se hablaba, y muy elogiosamente, de la inteligente obra de restauración, que «Peridis» está llevando a cabo en el monasterio de Aguilar de Campoo. Pero como siempre ha de existir un aguafiestas, no faltó quien afirmó que sobraban trompetas y cortejo en los actos de la villa galletera, diciendo:

—A mí me parece que no es para tanto; no era más que inaugurar un instituto.

—Y las obras del monasterio, ¿qué?

—Importantísimas, pero van por la mitad todavía. Se conoce que como este Gobierno no inaugura nada, aprovecha lo que pilla. En fin, que casi podían haber inaugurado el pantano...

—No lo construyeron ellos.

—Ni la restauración del monasterio es obra suya.

Total, que no hubo manera de ponerse de acuerdo, pues la política es así, aunque, como digo, todos elogiaban el tesón y el trabajo de «Peridis».

MARTES, 9. — Por fin, la firma del AES y qué cara de circunstancias en los firmantes; sólo al presidente del Gobierno se le veía contento; es como si le dieran una segunda oportunidad para que se examinara de su «asignatura pendiente»: poder cumplir algo de lo que promete.

MIERCOLES, 10. — Me he pasado la tarde ante la «tele» presenciando la estancia del Papa en Zaragoza. Casi un mes llevaba sin sentarme ante el televisor...

Nada que objetar al reportaje, porque hasta incluso luego se han hecho eco en el Telediario de las manifestaciones papales sobre el derecho a la vida, la indisolubilidad del matrimonio y la libertad de los padres para elegir la enseñanza, que para los hijos quieren. Claro, que lo contrario habría sido una manipulación demasiado burda, táctica en la que esta vez no se han atrevido a llegar tan lejos.

Quizás haya faltado que las cámaras nos ofrecieran testimonios más directos de la calle, donde siempre se producen en los viajes del Papa reveladoras anécdotas de gran valor humano. Pero habría sido ya demasiado; mucho más de lo que Calviño y quien le sostiene están dispuestos a conceder a los cuatro católicos que hay en España...

JUEVES, 11. — Con algún retraso me he puesto a leer el texto de la nueva normativa electoral, aprobada hace unos días. Lo primero que busqué fue si habían modificado eso de las listas bloqueadas y cerradas, que a mí me parece un «corte de mangas» a la Democracia. Como no lo ví y todo sigue igual, cerré los papeles y me hice el propósito de pensar si en las próximas elecciones generales deposito mi voto en blanco.

VIERNES, 12. — Día de la Hispanidad: me gusta y emociona esta denominación, que hace referencia al momento estelar de España en el mundo. Todavía recuerdo cómo no ha mucho bastantes de los personajes, que ahora se mueven en los primeros planos de la política, se empeñaban en recortar el sentido histórico de la obra de España, sacando a colación las sombras, que las hubo, y pretendiendo ignorar las luces, que fueron infinitamente más numerosas.

Oyéndoles, se diría que América acaba de ser descubierta; y además, por ellos.

SABADO, 13. — He estado en Valladolid. Me parece que se prepara una «movida» a propósito de los fallos en el protocolo el otro día en Aguilar. Me han dicho que Dionisio-Llamazares ha pasado al ataque y que los parlamentarios socialistas palentinos, también postergados, no se van a quedar atrás; a lo mejor es lo que estaban el otro día preparando, cuando les ví reunidos en un bar aquí en Palencia ¿Fallos del protocolo? En Valladolid me aseguran que nada de eso, que la cosa tiene mucha más trastienda y que si Madrid tomara cartas en el asunto, como los afectados pretenden, a los responsables se les puede caer el pelo... político. O sea, que también los socialistas andan buenos.

DOMINGO, 14. — He encontrado a «Plácido» preocupado. Es presidente de su comunidad de vecinos y uno de ellos lleva ya varios meses en paro y no puede afrontar los gastos de la comunidad; la mayoría, solidariamente, lo comprenden, pero no faltan los que han comenzado a negarse a pagar hasta que lo haga el otro. Luego me ha dicho que se trata de un caso, que comienza a darse ya bastante y que hay personas que lo están pasando verdaderamente anual y no saben qué hacer. Me ha dejado muy pensativo «Plácido».

*INOCENCIO*

# VENTANA ABIERTA

## EL FANTASMA DEL MINISTERIO

**Por Pedro CARREÑO**

Aun cuando surja muy repetidamente, habrá que combatir la idea de que el fantasma de Manuel Azaña se pasea por el madrileño Palacio de Buenavista, todavía sede del Ministerio de Defensa, y que antes lo fue del Ministerio de la Guerra desde que Espartero se instaló en el que había sido Palacio de Godoy desde 1840. Manuel Azaña fue, como bien se sabe, el político que hizo la mejor y al tiempo la peor de las reformas militares que ha tenido o sufrido nuestro Ejército, víctima a veces inocente de cientos de operaciones quirúrgicas desde comienzos del siglo XIX. Azaña, quien sabía de Ciencias militares acaso lo mismo que de criar grillos, llegó al Ministerio que la República llamó "de la Guerra" y luego —con Franco— volvió a ser "del Ejército", en la noche del 14 de abril de 1931, donde fue recibido por todos los altos mandos del Ministerio, desde el subsecretario, que era el general Ruiz Fornells, hasta el último de los jefes del Estado Mayor, incluyendo al comandante Valentín Galarza, futuro "técnico" de la conspiración de 1936 y ministro con Franco.

En aquel momento, puede decirse que el Ejército que salía de la Monarquía acató en masa a la República, aunque en aquella misma noche comenzaron las suspicacias y los distanciamientos, y no por la República en sí, puesto que aquel Ejército de 1931 estaba bastante insatisfecho con la Monarquía, que lo había ido dejando maltratar desde 1919. Lo que sucedió en aquella fatal noche, es que un grupito de republicanos de Madrid tuvo la desdichada idea de cambiar la bandera, un hecho duramente condenado por el escritor republicano Ramón J. Sender, que era oficial de complemento. Por fortuna, el régimen nacido del cambio de 1976 no cometió el mismo error, aunque algunos lo intentaron, o lo pretendieron, y un día habrá que decir con pelos, nombres y señales, quiénes fueron estos profesionales del desacierto. Pero como han cambiado, o tal parece, bueno es que esos nombres sigan por ahora discretamente silenciados.

Servido no tanto por su "gabinete negro" como por el subsecretario y por el general Goded, pronto Jefe del Estado Mayor Central, Azaña realizó en menos de un año y con 16 Decretos la reforma del Ejército, la célebre "reforma Azaña", a la cual quien esto escribe unas veces alaba y otras condena, porque tuvo aspectos buenos y otros que fueron pésimos, sobre todo en la aplicación, rigurosa, sectaria e incompetente. Azaña, que había visitado los frentes de la primera Guerra Mundial en 1917, tenía algunas nociones de lo que era el Ejército francés de aquel tiempo, e incluso había escrito poco más tarde un voluminoso libro sobre dicho tema. Pero ¡ay!, se refería al Ejército francés que sería aplastado derrotado en 1940, y que en los años veinte era en algunos aspectos y frente a la Reichwehr alemana, un ejército obsoleto. Dicho de otra manera: Azaña hizo las reformas mirándose en el espejo de un Ejército que estaba condenado al desastre y a la capitulación nueve años después de la proclamación de la República. En definitiva, Azaña hizo una reforma que hubiera sido oportuna a finales del siglo XIX, o a comienzos del XX. En su tiempo, era tarde.

Lo que hoy se preguntan algunos —y por el momento este cronista niega— es si el fantasma de Manuel Azaña se pasea por las salas y los despachos del Ministerio de Defensa, que según parece va a cambiar de sede y acaso de fantasma en este invierno, trasladándose al que fue de Información y Turismo hecho construir por el Ministro Arias Salgado en los años cincuenta. La re-

(Continúa en la página siguiente)

M.C.D.2022

# Recuerdos viejos

- **Las castañeras salían y empezaba la "fumigación" de las calles y paseantes**
- **Petición en el Ayuntamiento de prolongar el colector en obras hasta "La Julia"**
- **Funeral en la Catedral por el teniente coronel de la Guardia Civil Sáinz Ezquerra**
- **"Es monstruoso -decía González Ruano- que no se conozca Palencia y su Tierra de Campos"**

## Hace 100 años

*(Día 15 de octubre de 1884)*

Los puestos de castañas asadas aparecían, un año más, en la calle Mayor. Con este motivo, en «El Diario Palentino» se escribía:

«Ya ha empezado este año la «fumigación» de los paseantes en la calle Mayor principal, por medio de los aparatos asadores de castañas, que son colocados entre las columnas de los soportales.

Siendo costumbre ver en tales aparatos en estos sitios todos los años, no nos extraña, pero creemos que algo se disponía por la alcaldía para evitar la incomodidad que se produce».

—o—

Se indicaba, en una breve nota de prensa, que el nuevo servicio de trenes anunciado por las compañías del Norte y Norceste comenzaría a regir desde el día 16.

—o—

Se hacía notar en el periódico local lo mal distribuído que estaba el alumbrado público en algunas calles. Así sucedía en aquellas donde, por habitar algún alcalde de barrio o tenientes de alcalde, se colocaban faroles adosados a las fachadas de sus edificios, lo que, a veces, producía una concentración de alumbrado en un sólo lugar, mientras el resto de la calle estaba a oscuras. Así sucedía, indicaba el periódico, en el número 152 de la calle Mayor Principal y a la salida de la calle Rizarzuela.

Por ello solicitaba que cuando los aparatos de luz se concentraban en un sitio fijo, se diseminaran más, para que la luz estuviera más repartida.

## Hace 75 años

*(Día 15 de octubre de 1909)*

En la sesión celebrada por el Ayuntamiento, y en el turno de ruegos y preguntas, el concejal señor Casañé indicó la conveniencia y necesidad de que el colector que se estaba construyendo desde la calle del Marqués de Albaida hasta el Puente de Hierro, se prolongase hasta más allá de la fábrica de harinas de «La Julia», con lo que se garantizaría mejor el desagüe de las aguas sucias y mejora del servicio para la población.

El alcalde señor Martínez de Azcoitia que, de llevarse a cabo esta prolongación propuesta, supondría al Ayuntamiento un costo mayor de unas 37.000 pesetas, que el Ayuntamiento no tenía.

Insistió el señor Casañé, apoyando su propuesta los concejales señores Nieto y Ortega Romo.

Asimismo el alcalde expuso la imposibilidad económica de realizar esta ampliación de obra en aquellos momentos, aunque podría estudiarse para más adelante tal ampliación, si se contaba con medios para acometerla.

—o—

Seguía la Junta provincial de socorros a reservistas de Palencia, incorporados a filas, su campaña de entrega de socorros a las familias de aquellos, con cargo a las subvenciones y donativos hechos por Ayuntamientos y particulares de esta provincia con este fin.

Con la reciente entrega hecha a los Ayuntamientos de Renedo de Valdavia, Hérmedes de Cerrato y Palencia, el total pagado ascendía a 7.259,25 pesetas Como los ingresos disponibles todavía eran de 21.871,07, la existencia en caja sumaba 14.611,82 pesetas.

—o—

Se anunciaba que, desde el 25, se pagarían las mensualidades de julio y agosto pasado a las amas de cría externas que lactaban o tenían a su cuidado niños procedentes de los establecimientos provinciales de Beneficencia. También se pagarían las pensiones de lactancia concedidas a niños de particulares y socorros a domicilio de los mismos.

## Hace 50 años

*(Día 15 de octubre de 1934)*

En la catedral se celebró el solemne funeral por el alma del teniente coronel de la Guardia civil señoz Sáinz Ezquerra recientemente muerto en Barruelo de Santullán, durante los pasados sucesos revolucionarios.

El piadoso acto constituyó una sentida manifestación de duelo. Asistieron al funeral, autoridades civiles y militares, entre las que se encontraba el gobernador civil don Victoriano Maesso, miembros de las fuerzas armadas y de orden público de esta capital así como numerosos fieles.

—o—

Visitó el establecimiento penitenciario de esta capital el inspector general de la Dirección General de Prisiones, don José Hernández Martínez.

—o—

Tomó posesión del cargo de médico de la prisión de esta capital don Eduardo Martín Renedo, perteneciente al Cuerpo Penitenicario, y quien ,a petición propia, fue trasladado a Palencia procedente de la central de Burgos, donde había venido hasta entonces desempeñando su cometido de médico de la prisión.

—o—

Se celebró el domingo día 14, en la zona de Reclutamiento de esta Caja, el sorteo para los comprendidos en el capítulo XVII, o cuotas.

El número 1 correspondió a Germán Fernández Revilla.

—o—

El Deportivo Palencia venció al Canario, de Valladolid, por 6-0.

Funcionó muy bien el equipo palentino, debido a la excelente actuación de su línea media, en la que destacaron Justo, en el centro, y Cesáreo, a la derecha.

El equipo morado formó así: Salve; Pomposo, Pazos, Cesáreo, Justo, Gómez; Campos, Toribio, Felipe, Jesús y Angelito.

Dos goles los marcó Felipe y los otros cuatro Toribio.

## Hace 25 años

*(Día 15 de octubre de*

Siguió el viaje de los distas madrileños por las de Tierra de Campos. L presiones sacadas por los mos a través de su rec por la ruta jacobea, fuer celentes, por la monum dad de las cosas vistas e mara de Campos, Frómist llalcázar de Sirga y Carr los Condes. que constitu última etapa del viaje p nado.

—o—

Antes de regresar a M un periodista de «DIA DIA», hacia una rauda entr a varios de estos period viajeros. Entre ellos, al p la expedición Salvador nez; así como a los desta escritores Francisco Sá lleno Paraile y César Go Ruano. En el «Repórter Calle» se consignaban. T una venían a decir que «L rra de Campos es grandio que se im nía en ellos un deber y una necesidad la a conocer. César Go Ruano llegó a decir: «Es truoso que no se conoc lencia y su Tierra de Ca Aquí late un buen tesoro, a tener la satisfacción d cirlo. Eso es todo».

—o—

Celebró sesión la Perm Municipal, bajo la presid del alcalde don Juan M la Cruz. Entre los acuerd mados, figuró el de aprob anteproyecto que presen Organización Sindical, p construcción de 196 vi en la Avenida del Gener ded, en el terreno del c municipal.

# VENTANA ABIERTA

(Viene de la pág. 3).

forma militar presente tiene bastante parecidos con la de Azaña, pero está hecha más despaciosamente —se aprende en la experiencia ajena— con más prudencia, meditando los pasos, no pisar todos los pies al mismo tiempo. Pero, ¿es el mismo espíritu el que anima esta reforma nueva, enésima en el tiempo?

También parece que la respuesta es negativa, aunque como muchas veces sucede estemos jugando a los extremos. Para salir de la ley de Jurisdicciones de 1906, que confiaba a los militares juzgar a los civiles, ahora se confía a los civiles que juzguen a los militares, y a los condenados se les envía a la prisión común, aunque eso sí, con una pared por medio. No se quiere repetir la triste experiencia de Sanjurgo, a quien la República envió al Penal del Dueso vestido con traje de presidiario, como si hubiera matado a su padre, o robado una cartera. Ahora no se va tan lejos en las reformas traumáticas.

Mas el problema es saber si el espíritu que anima a la reforma es el mismo, o si se actúa y se piensa diferentemente. Los actuales gobernantes aman al Ejército? Porque el problema básico es que la reforma de Azaña se hizo con desamor, con encon pensando en las Juntas Militares, en el g pe de Estado de 1923, en los aciertos y t bién desaciertos del general Primo de R vera. Hacer hoy la reforma pensando s en el tricornio de Tejero sería peligr simo procedimiento. Cuando no se ama Ejército no se da una en el clavo, y re ta como esos matrimonios sin amor, q se odian incluso cuando duermen en la m ma cama.

Por fortuna el ministro Serra no es de piel ni de la mente de Azaña, aunque triste tradición que nuestra izquierda antimilitar hasta la médula. Ese ha sido problema desde 1900, y por eso ha go nado poquísimo y siempre con enorme sis de riesgo.

Rechacemos que el fantasma de Aza se pasee por el Ministerio de Defensa que se piense lo mismo que en 1931 en altas instancias del Gobierno. La adve dad debe enseñar que nada es más peli so que ensañarse con el Ejército. Hay amarle, y no sólo comprarle armas p que se entregue a "sus juegos". La satisf ción interior no se paga ni se compensa lo con armamento. El espíritu es la clave las instituciones militares.

(IBERIA PRES

## DON ELVIRO

POR MELLADO

M.C.D.2022

# SUCESOS EN LOS PUEBLOS

## MURIO EN ACCIDENTE DE CIRCULACION EN VILLADA

### *FALLECIO CARBONIZADO EN CASTREJON DE LA PEÑA*

Alrededor de las 20 horas del día de ayer, en el kilómetro 37,950 de la carretera C-611 (Tordesillas-Riaño), en término municipal de Villada, el turismo Seat Panda 45, matrícula I-4442-Z, se salió de la vía, colisionando con el terreno, resultando muerto su conductor Hermenegildo Ibáñez de la Rosa, de 59 años, vecino de Villacidaler.

Su esposa Ascensión Antolín Fuentes, de 52 años, resultó con heridas de carácter leve.

MURIO CARBONIZADO EN CASTREJON DE LA PEÑA

Eleuterio Franco Merino, de 62 años, residente en la localidad palentina de Roscales de la Peña murió, al parecer carbonizado, en Castrejón de la Peña.

Según averiguaciones de la Guardia Civil, el fallecido salió de su casa con la intención de quemar un rastrojo de su propiedad, supuestamente sin autorización y, por causas desconocidas, perdió sus facultades o se vió sorprendido por las llamas, sin poder defenderse de las mismas, ni poder pedir auxilio dado lo alejado que estaba del casco urbano, produciéndose este fatal desenlace.

## VIDA RELIGIOSA

COMISION DIOCESANA DE MUJERES DE ACCION CATOLICA

El próximo martes día 16 del actual, a las 6'30 de la tarde y en la casa de Nazaret, tendrá lugar el lanzamiento de campaña. Rogamos la asistencia de todas las militantes y simpatizantes que lo deseen.

EL TIEMPO EN LA PROVINCIA DE PALENCIA

## Sigue sin cambios

La situación meteorológica es de anticiclón de 1.033 milibares sobre París. Domina Francia y toda la Península Ibérica con el anticiclón de Azores, por lo tanto no hay posibilidad de cambios en las próximas 48 horas y va a continuar el buen tiempo.

Las mínimas de la noche pasada oscilaron entre los 7 y los 8 grados en toda la provincia de Palencia; valores que se repetirán para la noche próxima. La máxima será de nuevo alta, rondando los 20 grados en el norte de la provincia y los 22-24 grados en el casco urbano de Palencia.

El cielo está despejado y el viento en calma, como corresponde a la situación de anticiclón. De momento, no hay frentes ni borrascas que vayan a cambiar la climatología de las dos mesetas.

DATOS DE LA CAPITAL

Datos del tiempo en Palencia capital, que el Observatorio Provincial nos facilita:

BAROMETRO:

A las 18 horas del domingo: 705'4.

A las 8 horas del lunes: 705'8.

TEMPERATURAS:

Máxima del domingo: 23 grados.

Mínima del lunes: 7'8 grados.

Humedad relativa media del aire: 58 por ciento.

Creemos en la gente que cree...

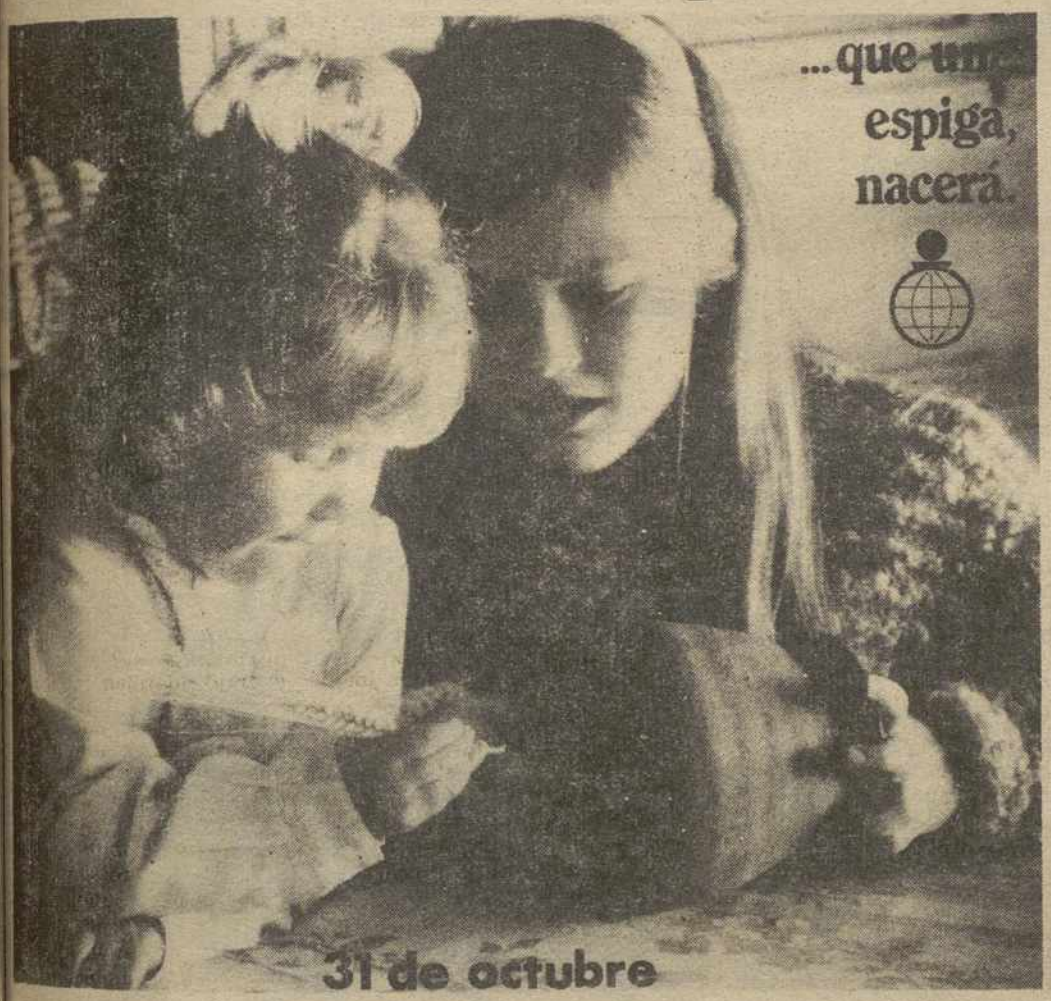


GRAN SORTEO EXTRAORDINARIO

MAS DE 4.000.000 de pesetas EN PREMIOS

CAJA DE AHORROS DE PALENCIA
Y MONTE DE PIEDAD

ES UNA ATENCION DE
caja de ahorros y préstamos de palencia
... contamos de estilo

# REGISTRO CIVIL

NACIMIENTOS

Alfredo Fombellida Cid, hijo de Alfredo y Teodora.

David Gimón Antolín, de Jesús y María Concepción.

Beatriz Herrero Sánchez, de José Rufino y Josefa Visitación.

Ruth Santos Puebla, de Avelino y María Luz.

Alvaro de Prado Escribano, de Jesús Juan y Rosario.

Francisco Javier Rodríguez Diez, de Virgilio y María Asunción.

Laura Ramos Ibáñez, de Elicio y Begoña.

Daniel Gregorie Pajares, de Mariano y María del Pilar.

MATRIMONIOS

Rafael Soto Guati, con María Luisa del Castillo Ruiz.

Santiago Amor Sordo, con María Asunción Diez Maté.

Luis Manuel Lebrato Pérez, con Isabel Antolín Maté.

José María Pérez Montes, con María Isabel Aguilar Fombellida.

DEFUNCIONES

María de los Milagros Sanz Vela, 77 años.

Cipriana Matía Ramírez, 77.

Julián Aza Pascual, 60

José Martín Fontanillo, 64.

Domitila Barcenilla Gil, 82.

Ismael Atienza Munguía, 58.

Honorina Fernández Carrera, 60.

Manuel Llovera Batlle, 78.

CAJA DE AHORROS DE PALENCIA
Y MONTE DE PIEDAD

CONVOCATORIA ASAMBLEA GENERAL CONSTITUYENTE

★

Para cumplimiento del artículo 10 del Reglamento de Procedimiento para designación de los Organos Colectivos de Gobierno de la Institución, por el presente se convoca a los Sres. Compromisarios, a las nueve horas del día 20 de este mes de octubre, en el Teatro Principal de esta capital, a los efectos en aquel precepto previstos.

Palencia, 8 de octubre de 1984.

El Director General.

FAMILIARIZATE CON EL GRUPO IFA

VEN A Hipo Diskont

TENEMOS UN OTOÑO LLENO DE REGALOS

M.C.D.2022

DESDE "VILLA SAN JOSE"

# LA OBRA DE "EL PEDRUSCO"

Ojeando DIARIO - DIA, encontré el artículo sobre «La integración social del deficiente» del miércoles, 3 de octubre. Como me interesa mucho este problema, lo leí varias veces, porque no lograba hallar la verdadera motivación del escrito.

Pienso haberla encontrado al final. Es un llamamiento a todos, para "reivindicar de la Administración la creación de los servicios necesarios para la integración o resignación social de los «deficientes psíquicos». (No me gusta la palabra, pero está en el artículo).

Estoy totalmente de acuerdo, aunque conozca las dificultades existentes con los 2.600.000 de parados y sus problemas.

Lo que no entiendo son las afirmaciones sobre la actuación de la Peña «El Pedrusco» y su último festival. No las comparto y no me parecen justas: «Demasiado paternalismo y beneficiencia... Gran dosis de protagonismo, utilizando el sobrenombre de subnormal, mientras precisan justicia social y no limosna».

Yo pienso: si esta justicia social no ha llegado todavía ¿por qué prohibir a unos señores que alivien con su cariño, amistad, regalos, esta injusticia? Con su «paternalismo y beneficencia» han construido instalaciones polideportivas, regalado televisores en color, juguetes, material didáctico para los chicos de los diversos centros de Palencia.

«Jugando con una imagen equivocada de los deficientes psíquicos, confunden a la gente ¿Y por qué, ¿Por qué llaman a estos deficientes: niños?

Pero ¿cuántos niños están atendidos en ASPANIS y en el Monte? Y a los demás «de edad avanzada» (que «en numeroso grupo» han entrado al festival) cierto que hay que tratarlos como «mayores», aunque su psicología —en muchos casos— sea la de los niños ¡Y también sus necesidades fisiológicas! Habría que preguntar a los voluntarios de la Cruz Roja a cuántos de estos «niños de edad avanzada» tuvieron que acompañar al «servicio» durante la hora y media de la actuación. Yo estaba en medio de ellos.

No estoy de acuerdo con los socios de la Peña «El Pedrusco» «no partan del conocimiento real de este problema».

Creo que, después de los padres de estos chicos y de la Asociación que los mismos fundaron, los del «Pedrusco» en Palencia son los que mejor conocen el problema. Y han intentado hacer algo para realizar esta «integración social del deficiente». Les han demostrado que ellos tienen el derecho de ser como los demás, aunque diferentes; y no «con palabras bonitas» sino con hechos concretos.

Fueron los primeros en subir al Monte para jugar con los «niños» desde hace más de diez años (¡y aquellos «niños» ya son mayores, aunque se hayan quedado "diferente"!) Consigo han llevado a sus hijos e hijas, que fueron y son mejores amigos de los «niños». Y sus familias enteras compartieron días felices de convivencias con los chicos; les dieron regalos que quizás no habrían recibido nunca en sus casas.

Luego, los de la peña descubrieron otro problema real de Palencia: el de los subnormales «profundos». Y se hicieron cargo totalmente de una unidad de ocho chicos, atendidos en la «Villa San José» durante siete años.

Lo que se llama «protagonismo» fue sólo necesidad para recoger fondos para estas «acciones». Por eso, las distintas juntas de la peña (con mucho trabajo y quebraderos de cabeza, pero sobre todo con mucho cariño) lograron montar aquellos encuentros de «viajas [illegible]» corridas, festivales, que tuvieron siempre un gran éxito.

[illegible] no se ha dejado confundir y los que se han beneficiado de toda esta labor, fueron los «niños».

Estoy totalmente de acuerdo que estos festivales no van a resolver el problema de la integración o reinserción social de los deficientes ¡Que los que tienen la obligación de «reivindicar de la Administración la creación de los servicios necesarios» se pongan en marcha! Es verdad que «en esto estamos implicados todos», pero me pregunto ¿cuántos de éstos se están moviendo?

Lo que sí es cierto, es que los socios de la peña «El Pedrusco» nos han indicado a todos «con sus actitudes diarias y con hechos, y no con palabras bonitas» lo que debemos hacer todos: considerar a estos «niños» y a los «de edad avanzada», como personas, aunque diferentes; como buenos amigos, con los que hay que compartirlo todo: corazón, tiempo, dinero.

Y quiero aprovechar para recordar también, con mucha admiración y cariño, a los «andarines» de la marcha de ASPANIS que permiten a la Asociación realizar cosas bonitas para sus chicos y a los amigos de la peña «S. Antolín» que con el dinero cuando pueden, pero siempre con su amistad y cariño, están presentes para alegrar a estos «niños».

Estos son hechos; el resto —a veces— son palabras bonitas.

*Por Mario Bellarini*
(Ex-director de Villa San José).

**COLEGIO OFICIAL DE DECORADORES**

Miembro de la Federación Internacional de Arquitectos de Interior.

PALENCIA

Se comunica al público en general, que cuando precisen los servicios de un DECORADOR (Diseñador de Interiores), para la confección de PROYECTOS DE DECORACION, de viviendas, oficinas, locales comerciales, etc., se pongan en contacto con este Colegio, a través del apartado de Correos núm. 656, donde se les informará debidamente.

# Gran éxito del Grupo "Viva la Gente", el sábado en el Pabellón

## UN ESPECTACULO JUVENIL, LLENO DE CALIDAD Y DE MENSAJE UNIVERSAL

El pasado sábado, a las nueve de la noche, y con buena entrada se presentó en el Pabellón Municipal de Deportes, el Grupo "Viva la Gente".

Su actuación fue un completo éxito. Y por partida doble: Por la calidad del espectáculo y por el mensaje de confraternidad universal que transmiten.

Ambas condiciones las aprecia bien el público, y participa intensamente de esta especie de mensaje cordial que estos jóvenes del grupo procedentes de distintos países y de las cinco razas del planeta, lanzan continuamente al mundo, tanto con su propia relación amistosa, como la que siembran con su presencia y su idea de fraternidad universal por donde van.

De ahí que en Palencia se les recibiera con afecto (han sido muchas las familias que dieron cobijo en sus hogares a los jóvenes integrantes del grupo) y los aplaudiera con ganas en su espectacular demostración musical del sábado.

Durante dos horas con un empiece puntual del espectáculo a la hora señalada (ejemplo a tomar en muchas manifestaciones nuestras), transcurrió aquél pleno de juventud, dinamismo y gracia. Tres buenas condiciones que, si además unimos la de la calidad adecuadamente contrastada y la arrolladora simpatía prodigada (en su actuación y en la coparticipación con el público), tendremos explicado el porqué de su gran éxito.

Se abrió el espectáculo con unas breves palabras de presentación de Alberto Arija, de Radio Palencia SER.

Seguidamente, una verdadera cascada de números coreográficos y cantados acompañados y dinamizados por una orquesta propia (aquí no hay sucedáneos de "play bach" ni otros recursos al uso), desfilaron por el escenario montado en el Pabellón.

El extensísimo programa tuvo este desarrollo:

Tras la presentación, en una pantalla gigante colocada en el anteproscenio, se mostró un documental en color con la bola del mundo girando, para mostrar sus diversos continentes y países, mientras que, en sobreimpresión se ofrecían gentes de razas diferentes, pueblos y costumbres. Era una especie de ambientación de lo que el Grupo significaba e iba a ofrecer al público, entre el que se contaba el alcalde de la ciudad Francisco Jambrina y presidente de la Diputación Jesús Mañueco.

Después, ya en el escenario alrededor de ochenta participantes de diversos países: amarillos, negros, cobrizos y blancos cantaron y bailaron con una alegría contagiosa un buen repertorio de canciones y bailes. El público les siguió con sus palmas, cánticos y hasta participación coreográfica, cuando desfilaron por la pista y subieron al escenario a muchos jóvenes palentinos.

Diversos cuadros representando distintas épocas de la canción por diversos países: Méjico, Brasil Canadá, EE. UU., Polonia etc., cantados y bailados con vestuario genuino, completaron la primera parte.

En la segunda parte, y tras otra proyección con un documental alusivo con fotogramas y escenas, se montaron una serie de curiosos números musicales, sobre el saludo en los diferentes idiomas, con mas danzas y canciones típicas de EE. UU. Bélgica, Polonia, España (el cuplé de "Las Leandars" "Por la calle de Alcalá", que fue coreado por el público), Japón, Méjico Suecia, etc. y desarrollo de la música clásica a la de nuestros días con expresión visual y melódica típicas.

Una sucesión trepidante en fin con presentaciones de cada país por naturales de los mismos e intervenciones de solistas, cantantes y músicos, que ofrecieron negros espirituales y otros temas melódicos nacionales como "Juntos", "Deja abierta la puerta" "Gozar", "Dale al niño infancia", "Hola" y su ya universalmente famosa "Viva la gente", que el público, ayudado por rótulos en castellano proyectados en una pantalla fija, coreaba y vivía en una grata participación. Al final por la presentadora mejicana Teresa Morales, agradeció a los palentinos su afecto, y al Ayuntamiento las facilidades dadas para hacer posible aquella actuación en Palencia.

Gustó mucho el espectáculo, como gustó la idea-símbolo de confraternidad universal apuntada. No es, por eso extraño que el grupo "Viva la Gente" volviese a dejar (ya actuó en Palencia hace unos años) en nuestra ciudad un entrañable recuerdo. Han vuelto a traer alegría juvenil amistad entre pueblos y deseos de paz mundial. ¿Qué más se les puede pedir?

F. BUISAN

**HAGASE A LA IDEA**
**Ahora ya puede comprar piel de primera calidad a precios de Fábrica**

No somos simplemente un nuevo establecimiento dedicado a la venta de prendas de piel. Somos confeccionistas de nuestras propias prendas en: NUTRIA - MARMOTA - ASTRAKAN - ZORRO - ANTE - NAPA - CUERO... Por eso, ahora ya puede comprar toda la moda en piel DIRECTAMENTE traída de Fábrica para usted.

Profesionales de la Piel

ABRIMOS SABADOS TARDE

CHARPIEL

Avda. José Antonio, 31 - PALENCIA

NO PODRA RESISTIR LA TENTACION

M.C.D.2022

# l Tráfico en Palencia
## AJA MATRICULACION EN EPTIEMBRE

l resumen estadístico co-spondiente al mes de sep-mbre, que nos facilita la atura Provincial de Tráfi- incluye los siguientes da-

VEHICULOS

Se matricularon 175 vehi-os, siendo el último núme- de matrícula concedido 84-D. Se realizaron 269 nsferencias.

CONDUCTORES

En las pruebas teóricas pa- la obtención del permiso conducir, resultaron ap- 17 hombres y 17 muje- y aptos 191 hombres y mujeres. En las corres-ndientes a permisos de las ses B-2 y C-1, los no aptos ron 10 hombres y los no os otros diez.

En las prácticas de destre- los no aptos fueron 22 mbres y 64 mujeres y los os, 161 hombres y 118 mu-es. En las de circulación, hombres y 77 mujeres no os y 240 hombres y 180 mu-es aptos.

SANCIONES

Se instruyeron un total de 1886 expedientes de sanción, todos ellos por infracción al Codigo de la Circulación. Se retiraron cuatro permisos por orden gubernativa.

ACCIDENTES

De los 80 accidentes registrados en el mes de septiembre, 35 tuvieron lugar en carretera y el resto en zona urbana. Las consecuencias de estos accidente fueron cuatro muertos y 91 heridos entre graves y leves.

Las carreteras que mayor incidencia registraron fueron la C-615 (Carrión-Saldaña-Guardo); la N-620 (Burgos-Portugal); N-611 (Santander) y N-610 (León). Por otra parte, las causas de los accidentes, de mayor a menor, fueron:

No ceder el paso; infracciones de los peatones; sueño y distracciones; adelantamientos antirreglamentarios; giros incorrecto; exceso de velocidad; circular por la izquierda y otras diversas.

# ..... NOTAS Y COMUNICADOS .....

GESTORA PROMESA POR REFERENDUM SOBRE OTAN

Cada día que pasa se hace más amplia la exigencia del pueblo español reclamando la celebración del Referéndum sobre la OTAN a quien tiene la responsabilidad, el compromiso adquirido y la competencia para ello.

Por esto, los abajo firmantes ciudadanos palentinos independientes y representantes de partidos de la ciudad llevados por un imperativo democrático, debido a la trascendencia de que España esté o no vinculada a la OTAN y por el imperativo político fundamentado en el compromiso adquirido por el Gobierno y el partido que lo sustenta con ocasión de las elecciones generales de octubre de 1982, de convocar un referéndum sobre la permanencia de España en la OTAN, nos dirigimos a todos nuestros conciudadanos palentinos para que reclamen la convocatoria del referéndum sobre la OTAN y formen al igual que está sucediendo en el resto del Estado español una mesa por el referéndum, que genere argumentos, mensajes y actuaciones, que sin ánimo denigratorio para el Gobierno, contribuya "a la convocatoria urgente del mencionado referéndum", exigiendo que "la pregunta se ciña con precisión y exclusividad a las dos respuestas posibles" sobre la pertenencia a la OTAN: sí o no y "exigiendo al propio Gobierno", como se prometió en la campaña electoral, "acate el resultado de la consulta". La formación de la citada mesa por el referéndum se celebrará el próximo jueves, 18 de octubre, a las ocho de la tarde, en el salón de actos de la Delegación de Cultura y se invita a todos los palentinos interesados.

*Siguen varias firmas*

UGT-FETE

Con motivo de la NO aplicación del IV Convenio de la Enseñanza Privada, para los trabajadores de la Obra de Protección de Menores, principalmente en materia profesional y económica (no se les quiere reconocer la subida que les corresponde), dichos trabajadores quieren expresar su máxima repulsa sobre este acontecimiento. También manifiestan su disconformidad con el Consejo Superior de Protección de Menores, por su falta de preocupación hacia el personal de los Centros.

Todo cambio preconizado en materia de menores, por su presidente, se está quedando en nada con este tipo de hechos.

Los trabajadores del Centro de Protección de Menores de Palencia, ven agravada esta situación ante la falta de suplencias, en vacaciones o por enfermedad, por lo que dicho personal realiza muchas más horas de las que les corresponde sin ser éstas pagadas.

Confiamos en que esta situación cambie por bien de todos, principalmente de los niños a quienes va dirigido nuestro trabajo.

# Cartas al Director

## Puntualizaciones de ANTENA-3

Querido compañero:

Apelando a tu amabilidad, adjunto te remito una oportuna aclaración a una información que se publicaba en DIARIO PALENTINO del jueves pasado.

Tras unos días de reflexión y a la espera de unas necesarias rectificaciones que no se han producido, aprovecho la ocasión de dirigirme a todos los lectores a través de este medio.

Según los titulares de reseña del último pleno de la Diputación, uno de los puntos más conflictivos de la sesión fue la «subvención» a las emisoras A-3 y Cadena SER por la realización de determinados programas radiofónicos.

Nuestra cadena de emisoras y, por tanto, A-3 de Palencia, presume de ser una emisora independiente. Nosotros no formamos parte de una empresa «subvencionada» por organización, partido alguno, ni mucho menos por la Diputación Provincial. Nuestra única fuente de ingresos es la publicidad. La confianza que el comercio palentino deposita en A-3 es nuestra fuente de financiación y nuestra garantía de independencia. Estamos, por tanto, muy lejos de recibir «subvenciones», ayudas o limosnas caritativas de los organismos públicos.

Siendo benévolos me atrevería a calificar el asunto de malentendido. A-3 presentó en su día un proyecto de colaboración publicitaria y comercial que fue aprobado por quien tenía facultades para ello. El proyecto pasó por todo tipo de cauces reglamentarios y se alejaba totalmente de una vulgar charla de café. El programa pensamos que sería muy apropiado para el Departamento de Cultura de la Diputación. Se trata de la emisión de 12 espacios de 10 minutos cada uno, con recursos para la participación de los niños y de intervenciones de especialistas en el Renacimiento seleccionados por la propia Diputación. El costo total de dichos espacios es de 70.000 pesetas. Precio de estricta aplicación de nuestra tarifa.

Se trata, pues, de un contrato publicitario-comercial como el que puede hacer cualquier industrial palentino con la Diputación. La Diputación compra lápices, bombillas, cemento, espacios en Prensa (por ejemplo anuncios en el Diario Palentino) o... tiempo en radio. La idea nos parecía apropiada puesto que sintoniza perfectamente con la labor que está realizando esta entidad pública con la difusión de la Cultura. Y como podrá comprobarse, económicamente no supone ningún despilfarro en «movidas» que no tienen nada que ver con los fines provinciales.

Me temo, pues, que este asunto se ha utilizado descaradamente para tapar deficiencias y acuerdos más o menos caprichosos o absurdos que se han realizado con otras empresas u organizaciones.

A-3 no recibe subvenciones de nadie sino que trabaja honestamente por cubrir las necesidades informativas de una sociedad, en este caso la palentina; que nos financia. Nuestra labor ustedes la juzgan cada día. Nuestras cuentas están claras.

Sus críticas y sus opiniones son nuestra mejor ayuda. La independencia y libertad de A-3 no se acalla con manipulaciones o desgraciadas coincidencias.

Muchas gracias.

PEDRO ROMON, Director

# SIGUEN LOS SORTEOS DE NOMINAS Y PENSIONES EN LA CAJA DE AHORROS Y PRESTAMOS DE PALENCIA

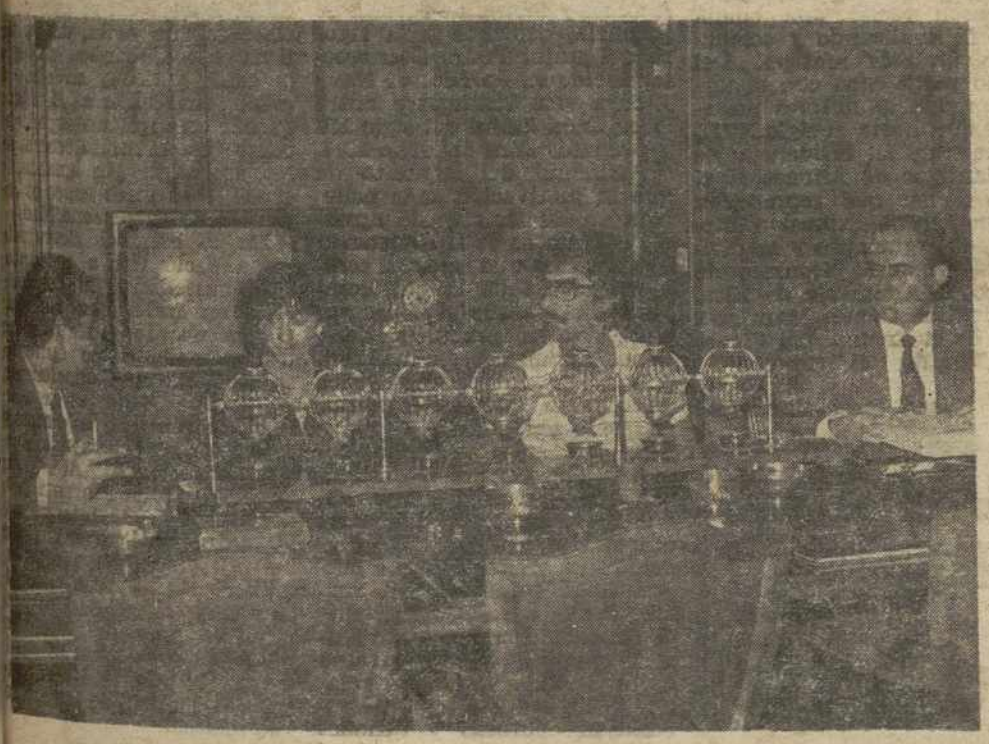

De nuevo en la Sede Central de la CAJA DE AHORROS Y PRESTAMOS DE PALENCIA, se celebró el pasado día 11 de octubre, el sorteo mensual que viene realizando esta institución palentina «DOBLE SU PAGA», de DOS NOMINAS Y DOS PENSIONES, entre los clientes que han cobrado sus haberes en el mes de octubre.

Como es costumbre, intervinieron en el sorteo, en calidad de interventores, clientes que en ese momento se encontraban en el patio de operaciones de la Caja y que fueron invitados a presenciar dicho sorteo

Los afortunados por el cobro de NOMINAS fueron: D. Francisco de las Heras Calvo, de Palencia y D. Vicente Galán Pérez de Venta de Baños.

Por el concepto de cobro de PENSIONES: D. Amador Mena Mena, de Palencia y Dª Tomasa Mediavilla Tejedor de Saldaña.

Felicitamos a los agraciados que han visto duplicados sus ingresos en este sorteo de la Caja de Ahorros y Préstamos de Palencia, en su nuevo «cambio de estilo» y cada día más cerca de Caja de Ahorros y Monte de Piedad de Salamanca.

TARJETA VERDE PARA EL CAMPO

caja de ahorros y préstamos de palencia

M.C.D.2022

# Casa de Palencia en Madrid

## "La cantiga palentina de Alfonso X El Sabio"

Con la charla de Santiago Amón sobre la Cantiga número 100 de Alfonso X, la Casa de Palencia rindió homenaje al rey sabio en el séptimo centenario de su muerte. Al mismo tiempo, con esta conferencia dio comienzo un nuevo periodo de actividades culturales.

Santiago Amón inició su charla con la reconstrucción imaginaria de un itinerario, el que llevaría a Alfonso X el Sabio, como un romero más, a contemplar la Virgen Blanca de Villalcázar de Sirga. A ella dedicaría después esta Cantiga núm. 100 que, en opinión del crítico palentino es la más bella musical y poéticamente y también la más divulgada. Pero ni a esta Cantiga ni a las otras 422 que se conservan en la actualidad en tres códices, se refirió Santiago Amón como si de un hecho literario aislado se tratase, antes describió el mundo de las letras y de las artes donde se hallan insertas.

Santiago Amón destacó de modo especial la evolución inversa que siguen nuestras letras con respecto al desarrollo habitual de las manifestaciones literarias de otros pueblos. En España la lírica, surgida del sentido de lo individual y expresión de la madurez de un pueblo, se da antes que la épica, canto de lo colectivo y normalmente primer paso literario, y que la dramática, encarnación de unos personajes de leyenda imaginarios en intérpretes reales. La razón que justifica este fenómeno de inversión es la cultura árabe asentada en España en plena madurez, por eso ya las primeras manifestaciones de la literatura castellana, las jarchas, surgen, aunque en libros árabes, en el tránsito del siglo X al XI, mientras que el primer libro épico, «El cantar de Mío Cid" —por otra parte sembrado de expresiones líricas— no aparece hasta el siglo XII, así como la primera obra dramática, "El Auto de los Reyes Magos".

Las Cantigas de Alfonso X no se encuadran ni en el Mester de Clerecía —poética culta hecha en los monasterios—, ni en el Mester de juglaría —lírica popular de transmisión oral generalmente—. Las Cantigas representan una poética culta pero hecha en la corte. Sin embargo, junto al carácter lírico de las composiciones Santiago Amón destacó el "realismo casi doméstico" de los contenidos, con un destino fundamental popular.

Alfonso X congregó en su corte a músicos y poétas de diversos lugares, provenzales, galaico-portugueses, judíos, moros, por eso las Cantigas, escritas en galaico-portugués, lengua cortesana de gran lirismo, no son todas atribuibles al rey sabio, aunque, según señaló Santiago Amón, los estudiosos coinciden en asignar la Cantiga núm. 100, dedicada a la Virgen Palentina Nuestra Señora la Blanca de Villalcázar de Sirga a la pluma del propio rey Alfonso.

De los distintos tipos de Cantigas, fundamentalmente de milagro y de loor, Santiago Amón recitó una buena muestra analizando y comentando diversos matices. Del mismo modo hizo con alguna composición de autores posteriores que, hasta el siglo XVII, demuestran la influencia de las Cantigas de Alfonso X el Sabio de las que reproducen el ritmo de la expresión literaria, el argumento y la división de temas: Gonzalo de Berceo, el Arcipreste de Hita, el palentino Gómez Manrique, Juan de la Encina, Gil Vicente y José de Valdivieso.

*Elena Vivar Zamorano*

caja de ahorros y m.p. de salamanca

Desea cubrir en Palencia el puesto de:

TASADOR DE ALHAJAS

**REQUISITOS:**

— Conocimiento y experiencia en la clasificación y valoración de alhajas.
— Ser mayor de edad.
— Formación general adecuada al puesto.
— Fijar residencia en Palencia.

**SE OFRECE:**

— Remuneración acorde con el puesto.
— Interesantes beneficios sociales.
— Incorporación inmediata.

Las instancias se presentarán personalmente en la Caja de Ahorros y Préstamos de Palencia, calle Mayor núm. 11, hasta el próximo día 19 de octubre.
Todas las solicitudes serán tratadas con absoluta discreción y reserva.
Ref. INEM - P-2.537

# APUNTES PALENTINOS

## Número dedicado al pinto PEDRO BERRUGUETE

*Rey Ozías, tabla de Pedro Berruguete, en el altar ma Santa Eulalia, en Paredes de Nava*

Se ha puesto a la venta el número de "Apuntes Palentinos", que edita la Caja de Ahorros y Monte de Piedad de Palencia, dedicado a la figura del pintor Pedro Berruguete, nacido en Paredes de Nava y cuya vida transcurre entre la segunda mitad del siglo XV y primeros años del siglo XVI.

Partiendo del supuesto de que la motivación más poderosa en los lectores de Apuntes Palentinos es la aspiración a alcanzar una mayor comprensión a todo lo que comprende el pasado y el presente de nuestra provincia, decidimos dar un espacio más amplio a las pinturas de Pedro Berruguete que se localizan en suelo palentino.

En este sentido, conviene observar, que aunque el fascículo tiene un cierto carácter divulgativo, tratamos de llevar al lector del conocimiento y la debida valoración de sus pinturas. La intención ha sido mostrar la obra de Berruguete dentro de un contexto histórico, encapado en la medida de lo posible a establecer relaciones de causa-efecto que resultasen confusas y difíciles de explicar.

Quien no haya seguido con cierta atención la obra de Berruguete, tal vez, pensaría que la estancia en Italia dejaría una profunda huella en su estilo. Y, sin embargo, no fue así. Berruguete continuó afe- trado al estilo gótico los últimos momentos, y tar los tronos de los de la Iglesia del re abl Catedral de Avila, de tima época, empleó el estilo gótico y en estilo renacentista. Es sucede en algo tan sup como es la arquitectu los escenarios, es igual sensible en otros aspec pitales de su personalid

En lo esencial Berr permaneció fiel a su ción castellana. Su co ción en Italia con Ju Gante nos lo mues predestinado a no en se de lleno al Renacim Su actitud frente al gr te cuatrocentrista es cu digna de ser subrayada que no única. Al Brueghel Italia cuarenta después, sólo se interes el paisaje: el renacim no existió para el pint menco. En las cen. urie guientes, otros dos gr pintores españoles, Vel y Goya, se mostrarán mente impermeables a que contemplan en la pe la italiana.

Berruguete es un gran tor de interiores y de es hogareñas. El acento d dad que imprime en sus dros estampas que refle vida castellana de la ép

*José del*

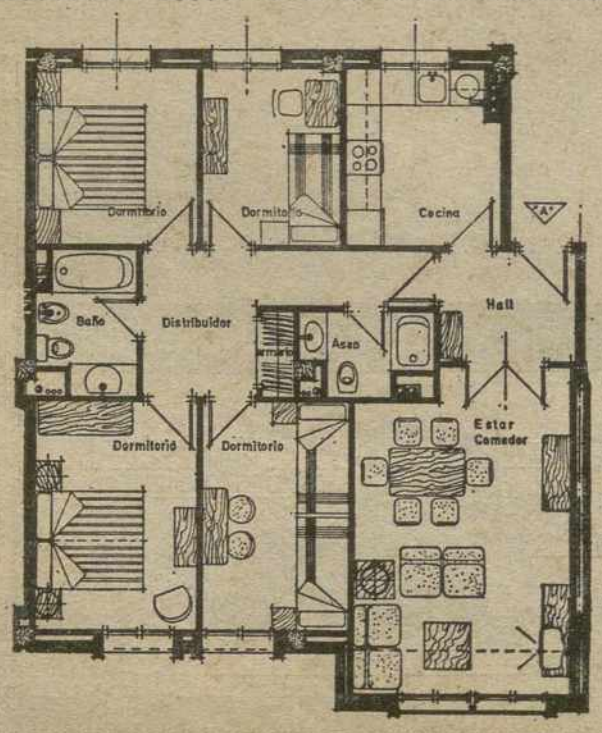


COOPERATIVA DE VIVIENDAS

Eras del Bosque

84 viviendas de 90 m.2.
28 apartamentos de 70 m.2 útiles.
Con plaza de garaje y trastero.
Régimen de autogestión.
— : : —
Entrada inicial: 600.000 pesetas.
24 meses a 24.000 pesetas.
Resto hipoteca en 15 años al 11 por ciento.
Tres años de carencia y 12 años de amortización.
Se estudiarán otras proposiciones financieras.
— : : —
INFORMACION EN OBRA:
Calle Los Robles. Tlfno. 75 06 91

AURORA—POLAR

*Compañía Anónima de Seguros — Domicilio social, Bil INCENDIOS, VIDA, ACCIDENTES TRANSPORTES Subdirector en PALENCIA, Carmelo Andrés García-Co* Conde de Vallellano, núm. 2, 1.º — Tfno. 72 42 46 — Apartad

M.C.D.2022

# DEPORTES

*Suplemento semanal*

### TAMBIEN EMPATE ANTE EL BINEFAR

# GAFE EN LA BALASTERA

## El PALENCIA, sólo un primer tiempo brillante

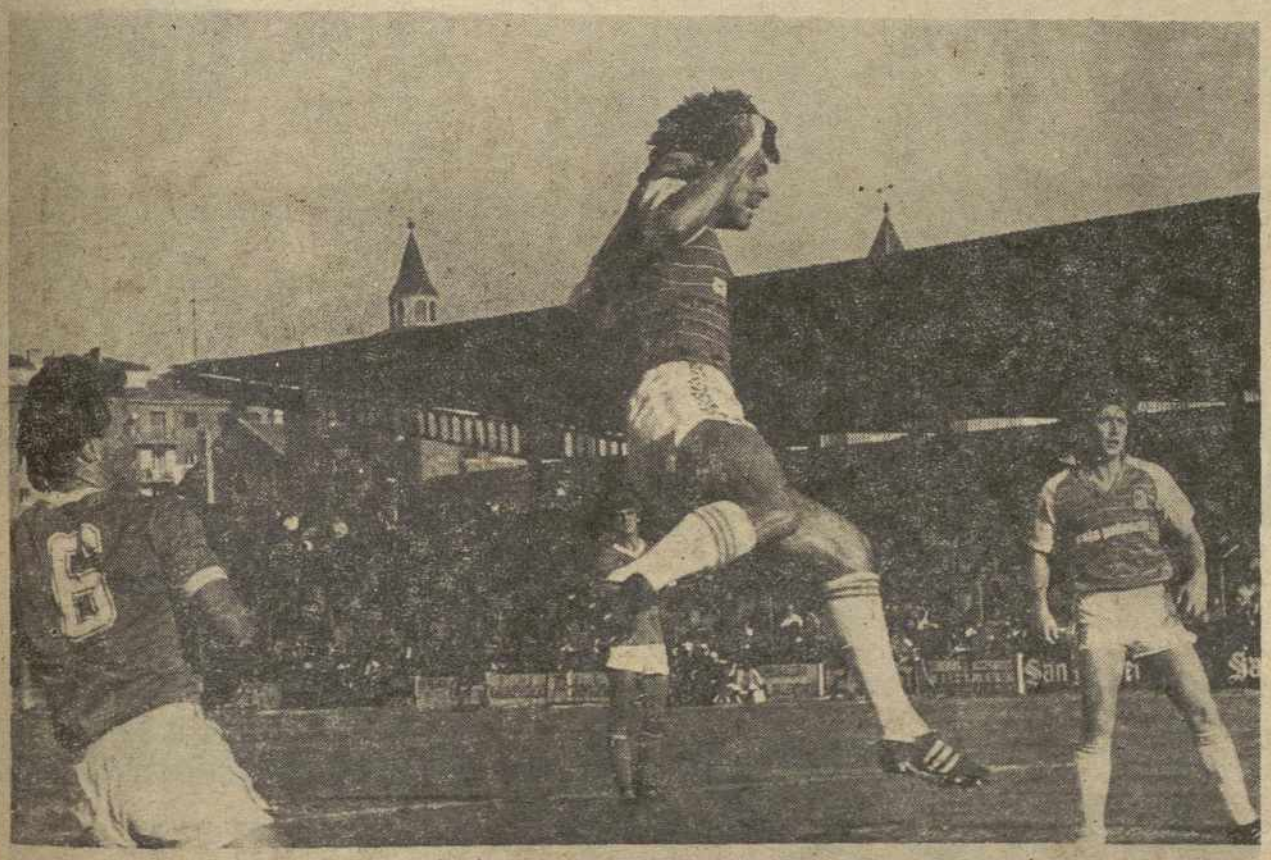

El Palencia C. F. ofreció ayer, en La Balastera, un brillante primer tiempo, en que debió resolverse el partido. Pero volvió a fallar la artillería. Fue un defensa, Ramos, el que consiguió el único tanto, de bonito testarazo, en el minuto 17. Luego, algunas ocasiones más, acaso sin fruto. Y después, el empate, como si un gafe de inoperancia goleadora rondase por La Balastera.—(Fotos LUIS)

(Páginas 6, 7, 8, 9 y 12)

## BUENOS RESULTADOS DE LOS EQUIPOS PALENTINOS DE TERCERA Y REGIONAL PREFERENTE

(Páginas 4 y 5)

## El miércoles, ante CALES

## Muñoz, con la alineación decidida

(Página 3)

M.C.D.2022

# LA LIGA FUTBOLISTICA

# Resultados y clasificaciones

## Primera División

*CLASIFICACION*

| | J. | G. | E. | P. | F. | C. | Ptos |
|---|---|---|---|---|---|---|---|
| 1.—Barcelona | 6 | 5 | 1 | 0 | 13 | 2 | 11+ 5 |
| 2.—Valencia | 6 | 4 | 1 | 1 | 11 | 2 | 9+ 3 |
| 3.—At. Madrid | 6 | 4 | 1 | 1 | 8 | 3 | 9+ 1 |
| 4.—Sevilla | 6 | 4 | 1 | 1 | 7 | 5 | 9+ 3 |
| 5.—Gijón | 6 | 2 | 3 | 1 | 4 | 2 | 7+ 1 |
| 6.—Betis | 6 | 2 | 3 | 1 | 6 | 5 | 7+ 1 |
| 7.—R. Madrid | 6 | 2 | 2 | 2 | 6 | 5 | 6+ 2 |
| 8.—Osasuna | 6 | 2 | 2 | 2 | 7 | 6 | 6 |
| 9.—Valladolid | 6 | 1 | 4 | 1 | 7 | 7 | 6 |
| 10.—Hércules | 6 | 2 | 2 | 2 | 5 | 8 | 6 |
| 11.—Elche | 6 | 2 | 1 | 3 | 4 | 5 | 5— 1 |
| 12.—Málaga | 6 | 2 | 1 | 3 | 2 | 7 | 5— 1 |
| 13.—R. Sociedad | 6 | 1 | 2 | 3 | 5 | 5 | 4— 2 |
| 14.—Español | 6 | 1 | 2 | 3 | 4 | 9 | 4— 2 |
| 15.—Santander | 6 | 2 | 0 | 4 | 3 | 7 | 4 |
| 16.—Ath. Bilbao | 6 | 1 | 2 | 3 | 2 | 6 | 4— 2 |
| 17.—Murcia | 6 | 1 | 1 | 4 | 6 | 9 | 3— 5 |
| 18.—Zaragoza | 6 | 1 | 1 | 4 | 3 | 10 | 3— 3 |

*PARTIDOS PARA LA PROXIMA JORNADA*

Valencia-At. Madrid
Hércules-Murcia
Sevilla-Español
R. Madrid-Málaga
Ath. Bilbao-Elche
Santander-Zaragoza
Gijón-Betis
Barcelona-R. Sociedad
Valladolid-Osasuna

## Segunda División

*Resultados:*

| | |
|---|---|
| Bilbao Ath.-Mallorca | 0-2 |
| Sabadell-Celta | 4-0 |
| At. Madrileño-C. Sotelo | 2-0 |
| Salamanca-Lorca | 6-0 |
| Granada-Cartagena | 0-0 |
| Tenerife-Castilla | 3-0 |
| Coruña-Logroñés | 0-2 |
| Barcelona At.-Cádiz | 0-4 |
| Oviedo-Las Palmas | 0-1 |
| Huelva-Castellón | 1-0 |

*CLASIFICACION*

| | J. | G. | E. | P. | F. | C. | Ptos. |
|---|---|---|---|---|---|---|---|
| 1.—Cádiz | 6 | 4 | 2 | 0 | 12 | 3 | 10+ 4 |
| 2.—Las Palmas | 6 | 5 | 0 | 1 | 10 | 7 | 10+ 4 |
| 3.—Huelva | 6 | 3 | 3 | 0 | 10 | 5 | 9+ 1 |
| 4.—Logroñés | 6 | 4 | 0 | 2 | 11 | 7 | 8+ 2 |
| 5.—Barcelona At. | 6 | 3 | 1 | 2 | 8 | 8 | 7+ 1 |
| 6.—Castilla | 6 | 3 | 1 | 2 | 9 | 12 | 7+ 1 |
| 7.—Mallorca | 6 | 3 | 0 | 3 | 9 | 4 | 6 |
| 8.—Castellón | 6 | 3 | 0 | 3 | 11 | 8 | 6 |
| 9.—Bilbao Ath. | 6 | 3 | 0 | 3 | 9 | 8 | 6— 2 |
| 10.—Sabadell | 6 | 2 | 2 | 2 | 10 | 9 | 6 |
| 11.—Celta | 6 | 3 | 0 | 3 | 8 | 8 | 6 |
| 12.—Salamanca | 6 | 2 | 1 | 3 | 13 | 9 | 5— 1 |
| 13.—Tenerife | 6 | 1 | 3 | 2 | 8 | 8 | 5— 1 |
| 14.—At. Madrileño | 6 | 2 | 1 | 3 | 5 | 6 | 5— 1 |
| 15.—Lorca | 6 | 2 | 1 | 3 | 8 | 10 | 5— 1 |
| 16.—Cartagena | 6 | 1 | 2 | 3 | 5 | 5 | 4 |
| 17.—Coruña | 6 | 1 | 2 | 3 | 7 | 12 | 4— 2 |
| 18.—Granada | 6 | 1 | 2 | 3 | 5 | 9 | 4— 2 |
| 19.—C. Sotelo | 6 | 2 | 0 | 4 | 3 | 16 | 4 |
| 20.—Oviedo | 6 | 1 | 1 | 4 | 7 | 14 | 3— 3 |

*PARTIDOS PARA LA PROXIMA JORNADA*

Castilla-Huelva
Castellón-Bilbao Ath.
Cádiz-Sabadell
Cartagena-At. Madrileño
Lorca-Oviedo
Mallorca-Coruña
Logroñés-Salamanca
Celta-Granada
Las Palmas-Barcelona At.
Calvo Sotelo-Tenerife

## SEGUNDA DIVISION "B"

*GRUPO PRIMERO*

*Resultados:*

| | |
|---|---|
| PALENCIA-Binéfar | 1-1 |
| Sestao-Barcelona Afic. | 2-1 |
| Alavés-Arosa | 1-1 |
| Compostela-Endesa | 0-0 |
| Pontevedra-Aragón | 3-0 |
| Avilés Ind.-San Sebastián | 2-1 |
| Lérida-Osasuna | 2-1 |
| Tarragona-Zamora | 2-1 |
| Erandio-Figueras | 1-1 |
| Spórting At.-Andorra | 1-1 |

*CLASIFICACION*

| | J. | G. | E. | P. | F. | C. | Ptos. |
|---|---|---|---|---|---|---|---|
| 1.—Pontevedra | 6 | 3 | 3 | 0 | 19 | 5 | 9+ 1 |
| 2.—Binéfar | 6 | 4 | 1 | 1 | 12 | 5 | 9+ 3 |
| 3.—Sestao | 6 | 4 | 1 | 1 | 9 | 5 | 9+ 3 |
| 4.—Figueras | 6 | 3 | 2 | 1 | 17 | 9 | 8+ 2 |
| 5.—Aragón | 6 | 4 | 0 | 2 | 8 | 8 | 8+ 2 |
| 6.—Lérida | 6 | 3 | 1 | 2 | 9 | 8 | 7+ 1 |
| 7.—Andorra | 6 | 2 | 2 | 2 | 8 | 6 | 6 |
| 8.—Compostela | 6 | 2 | 2 | 2 | 10 | 8 | 6+ 1 |
| 9.—Arosa | 6 | 2 | 2 | 2 | 6 | 5 | 6 |
| 10.—Alavés | 6 | 1 | 4 | 1 | 11 | 10 | 6 |
| 11.—Tarragona | 6 | 3 | 0 | 3 | 7 | 7 | 6 |
| *—Endesa | 6 | 2 | 2 | 2 | 7 | 7 | 6+ 2 |
| 13.—Osasuna Pr. | 6 | 2 | 2 | 2 | 5 | 6 | 6 |
| 14.—Spórting At. | 6 | 2 | 1 | 3 | 10 | 11 | 5— 1 |
| 15.—PALENCIA | 6 | 1 | 3 | 2 | 5 | 8 | 5— 1 |
| 16.—S. Sebastián | 6 | 1 | 2 | 3 | 7 | 11 | 4 |
| 17.—Zamora | 6 | 1 | 2 | 3 | 8 | 15 | 4— 2 |
| *—Erandio | 6 | 1 | 2 | 3 | 8 | 15 | 4— 4 |
| 19.—Avilés Ind. | 6 | 2 | 0 | 4 | 8 | 18 | 4— 2 |
| 20.—Barcelona Afic. | 6 | 1 | 0 | 5 | 6 | 13 | 2— 4 |

*PARTIDOS PARA LA PROXIMA JORNADA*

Arosa-Pontevedra
Aragón-Erandio
Osasuna Pr.- Spórting At.
Andorra-PALENCIA
Figueras-Sestao
Zamora-Avilés
Endesa-Alavés
Barcelona-Lérida
Binéfar-Tarragona
San Sebastián-Compostela

*GRUPO SEGUNDO*

*Resultados:*

| | |
|---|---|
| Linares-Antequerano | 4-1 |
| Hospitalet-Orihuela | 3-6 |
| Talavera-Ceuta | 0-0 |
| Manacor-Jaén | 0-1 |
| Linense-Albacete | 1-0 |
| Alcalá-Badajoz | 1-0 |
| Levante-Alcoyano | 1-0 |
| Jerez-Marbella | 1-0 |
| Rayo Vallecano-Parla | 1-2 |
| Poblense-Algeciras | 0-1 |

*CLASIFICACION*

| | J. | G. | E. | P. | F. | C. | Ptos. |
|---|---|---|---|---|---|---|---|
| 1.—Albacete | 6 | 4 | 1 | 1 | 8 | 4 | 9+ 3 |
| 2.—Linense | 6 | 3 | 2 | 1 | 7 | 4 | 8+ 2 |
| 3.—Levante | 6 | 3 | 2 | 1 | 8 | 8 | 8+ 2 |
| 4.—Orihuela | 5 | 3 | 1 | 1 | 14 | 7 | 7+ 3 |
| 5.—Ceuta | 5 | 3 | 1 | 1 | 7 | 5 | 7+ 3 |
| *—Algeciras | 5 | 2 | 3 | 0 | 7 | 5 | 7+ 3 |
| 7.—Rayo Vall. | 6 | 3 | 1 | 2 | 12 | 9 | 7+ 1 |
| 8.—Alcalá | 6 | 3 | 1 | 2 | 5 | 5 | 7— 1 |
| 9.—Alcoyano | 6 | 3 | 0 | 3 | 7 | 4 | 6+ 2 |
| 10.—Linares | 6 | 3 | 0 | 3 | 10 | 8 | 6 |
| 11.—Poblense | 6 | 2 | 2 | 2 | 6 | 7 | 6 |
| 12.—Parla | 6 | 2 | 1 | 3 | 7 | 8 | 5— 1 |
| 13.—Jaén | 6 | 2 | 1 | 3 | 4 | 6 | 5— 1 |
| 14.—Manacor | 6 | 2 | 0 | 4 | 7 | 7 | 4— 2 |
| *—Talavera | 5 | 1 | 2 | 2 | 4 | 4 | 4— 2 |
| 16.—Hospitalet | 6 | 1 | 2 | 3 | 11 | 16 | 4— 4 |
| 17.—Marbella | 6 | 2 | 0 | 4 | 6 | 9 | 4— 2 |
| 18.—Badajoz | 6 | 1 | 2 | 3 | 5 | 8 | 4— 2 |
| 19.—Antequerano | 6 | 2 | 0 | 4 | 6 | 13 | 4— 2 |
| 20.—Jerez | 6 | 1 | 2 | 3 | 3 | 7 | 4— 2 |

*PARTIDOS PARA LA PROXIMA JORNADA*

Orihuela-Jerez
Algeciras-Manacor
Parla-Talavera
Alcoyano-Linense
Albacete-Alcalá
Antequerano-Poblense
Ceuta-Levante
Jaén-Rayo Vallecano
Badajoz-Hospitalet
At. Marbella-Linares

## Tercera División

*GRUPO OCTAVO*

*Resultados:*

| | |
|---|---|
| Leonesa-Coyanza | 7-1 |
| Astorga-Ponferradina | 2-1 |
| Toresana-Olmedo | 1-3 |
| Salas-C. OLIMPICO | 0-1 |
| Valladolid Pr.-Universitario | 2-0 |
| Medinense-Briviesca | 1-2 |
| Béjar Ind.-Salmantino | 0-0 |
| Arandina-V. DE BAÑOS | 0-1 |
| Toreno-La Bañeza | 5-0 |
| R. Burgos-Bembibre | 4-0 |

*CLASIFICACION*

| | J. | G. | E. | P. | F. | C. | Pt |
|---|---|---|---|---|---|---|---|
| 1.—R. Burgos | 7 | 6 | 1 | 0 | 15 | 2 | 13+ |
| 2.—Ponferradina | 7 | 4 | 2 | 1 | 15 | 3 | 10+ |
| 3.—Leonesa | 7 | 5 | 0 | 2 | 18 | 6 | 10+ |
| 4.—Toreno | 7 | 4 | 2 | 1 | 18 | 7 | 10+ |
| 5.—Medinense | 7 | 4 | 2 | 1 | 15 | 9 | 10+ |
| 6.—Salmantino | 7 | 4 | 1 | 2 | 9 | 6 | 9+ |
| 7.—C. OLIMPICO | 7 | 3 | 2 | 2 | 10 | 9 | 8+ |
| 8.—V. DE BAÑOS | 7 | 4 | 0 | 3 | 11 | 10 | 8+ |
| 9.—Bembibre | 7 | 3 | 2 | 2 | 11 | 11 | 8+ |
| 10.—Valladolid Pr. | 7 | 3 | 1 | 3 | 13 | 7 | 7— |
| 11.—Astorga | 7 | 2 | 3 | 2 | 7 | 6 | 7— |
| 12.—Olmedo | 7 | 3 | 1 | 3 | 11 | 16 | 7— |
| 13.—Béjar | 7 | 2 | 2 | 3 | 7 | 10 | 6— |
| 14.—Arandina | 7 | 2 | 1 | 4 | 7 | 9 | 5— |
| 15.—Briviesca | 7 | 2 | 1 | 4 | 7 | 10 | 5— |
| 16.—Toresana | 7 | 2 | 1 | 4 | 8 | 17 | 5— |
| 17.—Universitario | 7 | 1 | 2 | 4 | 8 | 14 | 4— |
| 18.—Coyanza | 7 | 2 | 0 | 5 | 7 | 23 | 4— |
| 19.—La Bañeza | 7 | 1 | 1 | 5 | 6 | 19 | 3— |
| 20.—Salas | 7 | 0 | 1 | 6 | 1 | 10 | 1— |

*PARTIDOS PARA LA PROXIMA JORNADA*

Coyanza-Real Burgos
Ponferradina-Leonesa
Olmedo-Astorga
C. OLIMPICO-Toresana
Universitario-Salas
Briviesca-Valladolid Pr.
Salmantino-Medinense
V. DE BAÑOS-Béjar Ind.
La Bañeza-Arandina
Bembibre-Toreno

## Regional Preferente

GRUPO "A"

*Resultados:*

| | |
|---|---|
| VELILLA-Trespaderne | 3-3 |
| Pollos-HERRERA | 0-0 |
| Lermeño-Roa | 3-0 |
| Laguna-VILLADA | 1-1 |
| Iscar-Asklepios | 3-3 |
| Peñafiel-San Pedro Reg. | 2-0 |
| Pradoluengo- At. Burgalés | 0-0 |
| Villarcayo-Villadiego | 3-2 |
| Tudela-GUARDO | 0-2 |

*CLASIFICACION*

| | J. | G. | E. | P. | F. | C. | Pts |
|---|---|---|---|---|---|---|---|
| 1.—GUARDO | 5 | 4 | 1 | 0 | 18 | 4 | 9+ |
| 2.—Lermeño | 5 | 3 | 1 | 1 | 13 | 4 | 7+ |
| 3.—Trespaderne | 5 | 3 | 1 | 1 | 18 | 7 | 7+ |
| 4.—Roa | 5 | 3 | 1 | 1 | 10 | 8 | 7— |
| 5.—HERRERA | 5 | 1 | 4 | 0 | 8 | 4 | 6+ |
| 6.—Laguna | 5 | 2 | 2 | 1 | 4 | 3 | 6 |
| 7.—Asklepios | 5 | 2 | 2 | 1 | 15 | 12 | 6+ |
| 8.—San Pedro Reg. | 5 | 2 | 2 | 1 | 7 | 6 | 6+ |
| 9.—Villarcayo | 5 | 2 | 2 | 1 | 7 | 8 | 6 |
| 10.—VILLADA | 5 | 2 | 1 | 2 | 7 | 7 | 5— |
| 11.—Peñafiel | 5 | 2 | 1 | 2 | 8 | 9 | 5— |
| 12.—VELILLA | 5 | 1 | 2 | 2 | 8 | 8 | 4— |
| 13.—Tudela | 5 | 1 | 2 | 2 | 5 | 8 | 4— |
| 14.—Villadiego | 5 | 1 | 1 | 3 | 5 | 10 | 3— |
| 15.—At. Burgalés | 5 | 0 | 3 | 2 | 0 | 8 | 3— |
| 16.—Pradoluengo | 5 | 0 | 2 | 3 | 7 | 11 | 2— |
| 17.—Iscar | 5 | 0 | 2 | 3 | 7 | 15 | 2— |
| 18.—Pollos | 5 | 0 | 2 | 3 | 5 | 20 | 2— |

*PARTIDOS PARA LA PROXIMA JORNADA*

Trespaderne-Tudela
HERRERA-VELILLA
Roa-Pollos
VILLADA-Lermeño
Asklepios-Laguna
San Pedro Reg.-Iscar
At. Burgalés-Peñafiel
Villadiego-Pradoluengo
GUARDO-Villarcayo

M.C.D.2022

## MUÑOZ CON EL EQUIPO DECIDIDO

# TRES PUNTAS, EN SEVILLA, contra GALES

## SARABIA o BUTRAGUEÑO, única duda inicial en el ataque

ARCONADA

Sevilla, 14. (Efe).—La selección española de fútbol jugará ante Gales, en el debut de la fase eliminatoria correspondiente al Mundial de México de 1986. con tres puntas, confirmó Miguel Muñoz, después del primer entrenamiento del equipo nacional en tierras sevillanas.

Aunque Muñoz no ha querido facilitar la alineación, sí ha confirmado la táctica, que no será otra que tres hombres en defensa, cuatro en el centro del campo y otros tres en el ataque.

La verdadera duda de Muñoz, aunque «in mente», la tiene ya resuelta: es el eje del ataque. que podría ocupar el jugador del Athlétic Sarabia o Butragueño, el madridista, que debutaría en la selección absoluta. Lo más probable es que juegen los dos, un tiempo cada uno y según se vayan desarrollando los acontecimientos. Muñoz sabe que Sarabia es un hombre para vaciarse en cuarenta y cinco minutos, pero con una constitución física que no le hace idóneo para los noventa.

Butragueño, en cambio, es llamado a desarrollar la táctica favorita del seleccionador, que es abrir el juego, sacar a los defensas de su sitio, y que aprovechen los huecos hombres como Rincón.

EQUIPO DECIDIDO

El resto del equipo está decidido. Arconada, seguro en la puerta; Goicoechea y Camacho como marcadores; y Maceda, como libre; Víctor, Señor —de falso lateral derecho—, Francisco y Gordillo en el centro del campo, con opción también en su caso para Roberto, el valencianista; y adelante Carrasco, Rincón y Sarabia o Butragueño.

PREPARACION FISICA

Hoy la selección ha trabajado medio día. Por la mañana, fueron al campo de Mairena, donde entrenaron durante hora y media.

De ese tiempo, los primeros sesenta minutos se dedicaron a preparación física, dirigida por otro de los debutantes en la selección: Manuel Delgado Meco. El preparador físico bilbaino sometió a los jugadores a duras pruebas. Primero, dieron diez o doce vueltas al campo, con cambios de ritmo y toma de tiempos.

Después, en una de las bandas, ejercicios físicos, flexiones y abdominales y después de cada tanda de ejercicios toma de pulsaciones por parte de los propios jugadores.

PARTIDILLO

Más tarde, Miguel Muñoz formó dos equipos, con todos los seleccionados. En un lado formaron Arconada, Señor, Maceda, Camacho, Goicoechea, Gordillo, Víctor y Francisco. En el otro, Zubizarreta, Roberto, Julio Alberto, Rincón, Sarabia, Urquiaga, Butragueño y Carrasco. El resultado final, después de media hora de juego, fue de empate a siete goles.

La anécdota de la jornada surgió a la hora de la comida, cuando se presentó en el hotel el vicepresidente del Gobierno, Alfonso Guerra, como suele hacer todos los domingos.

Guerra, que declaró no ser aficionado al fútbol «ni a ningún deporte», fue presentado a los jugadores en el propio comedor y se hizo la foto de rigor dando la mano a Miguel Muñoz.

Y por la tarde, descanso y cine: «Indiana Jones en el Templo Maldito».

GALES, UNA AVENTURA

Una de aventuras, como aventura será el miércoles el tratar de ganarle a un Gales que estará deseando, sin duda, quitarse la espina de su derrota en Islandia. Si los españoles ganan se habrían quitado a un duro rival del medio y el grupo, como era de esperar, se convertiría en cosa de dos: escoceses y españoles.

GORDILLO

CAMACHO

GORDILLO, UN MITO VERDIBLANCO EN SEVILLA

Sevilla, 14. (Efe).—Si hay algún jugador fijo en todos los esquemas de los tres últimos seleccionadores —Kubala, Santamaría y Muñoz— ese futbolista se llama Rafael Gordillo, extremeño de origen, sevillano de adopción y un verdadero mito en la capital del Betis y en el equipo del mismo nombre.

El verdiblanco, que comenzó como extremo izquierda, para pasar después a lateral del mismo lado y convertirse más tarde en uno de los mejores jugadores de Europa a la izquierda del centro del campo, ha sido cincuenta y tres veces internacional, nueve menos que Arconada y las mismas que Camacho, su eterno compañero en el equipo nacional.

Respecto al rival del miércoles, Gales, Gordillo dice que «todavía no hemos empezado a hablar de ellos. Supongo que lo haremos a partir del lunes, después de haber visto algún vídeo».

Gordillo ha conocido tres seleccionadores y todos ellos «se han portado fenomenal siempre conmigo. No puedo decir cuál ha sido el mejor, pero sí que en estos casos importan los resultados y a Muñoz le han acompañado.

El juego de ataque es primordial para Gordillo, «cuando tengo que defender defiendo, pero me encuentro mucho mejor atacando. De eso no hay duda».

**FILATELIA SANDINO**
Sellos para Colección - Todos los Países
Material Filatélico y Numismático
Avda. Modesto Lafuente, 13. PALENCIA
Tlfno. (988) 72 11 12
Horario: Mañana 9 a 1 - Tarde 6 a 9

## BALONCESTO

# El C. B. Palencia volvió a ganar al Frinca, en Zamora

C.B. FRINCA, 68
C.B. PALENCIA, 76.

Acudía éste domingo el club palentino a Zamora en devolución de la visita que el C.B. Frinca realizara el viernes a Palencia y que se saldó con una nueva victoria del equipo de José Luis Gutiérrez, "Guti", en el que será el último partido de pretemporada, ya que la liga comienza el próximo domingo.

De salida el club morado con David, Castrillejo, Guzón, Guti y Mendiguchía. Ya desde los primeros minutos, el C.B. Palencia se puso por delante en el marcador, ampliando paulatinamente la ventaja hasta llegar a los 17 puntos que supusieron la máxima brecha; no obstante, y como el entrenador palentino había remarcado, el partido era de preparación y lo más importante era probar cosas y hombres de cara a la liga, dejando en un segundo plano el resultado; así fueron entrando uno tras otro todos los hombres de la plantilla, jugando el equipo muchos minutos solo con juniors. El C. B. Palencia ha cuajado hoy un magnífico partido ante un equipo como el zamorano que es un ex-segunda, y que tenía ganas de resarcirse de los 20 puntos que le infligiera el Palencia el viernes.

Encestadores; Castrillo 7, Lobera 11, Roda 10, Calderón J. 4. David 19, Guzón 12, Guti 5, Calderon C. 2, Mendiguchía 2 y Aguado 4.

Por último, recordar al público que la campaña de socios continúa abierta y que el próximo domingo da comienzo la liga con el partido C. B. Palencia-Gromber de Burgos, a las 12 de la mañana, en el Polideportivo Municipal, por lo que se hace un ruego a la afición morada que tanto y tan buen apoyo brindó al equipo en la pasada temporada.

OSCAR

En coches de segunda mano, primero pregunte.
AMPLIA
Oferta
Mercado Nacional de Ocasión
Una oferta amplia.
En el Mercado Nacional de Ocasión Renault encontrará vehículos de todas las marcas en una amplia red de venta.
Seguro que cerca de usted hay buenas oportunidades.
Con garantía. Para su coche de segunda mano, primero pregunte en Renault.
RENAULT

M.C.D.2022

# Tercera División

## 0-1 EN SALAS

## Se impuso la mayor técnica del CRISTO OLIMPICO

SALAS, 0; C. OLIMPICO, 1

Alineaciones:

SALAS: Alberto, Caraballo, Quini, Vilda, Somoza, Fierro, Quico, Fernando, Reguera, Torres y Carlos David.

CRISTO OLIMPICO: Rafa, Avelino, Carlos, Juanillo, Franco, Martín, Román, Cebrián, José Luis, Mauro y Roberto. Baños sustituyó a Román.

Gol:

0-1, minuto 30. Córner que saca Martín y remata de cabeza Román.

Arbitro:

Dirigió el encuentro el colegiado vallisoletano Pérez Martínez. En líneas generales estuvo bien, aunque fué muy protestado por el público local. Enseñó tarjetas amarillas a Carlos y Roberto, por el Cristo Olímpico y a Caraballo y Carlos David por el Salas.

El terreno de juego estaba en pésimas condiciones, ya que había muchas calvas y a veces se hacía difícil el dominio del balón.

Comentario:

El conjunto local presionó mucho sobre el área palentina en el primer tiempo, sobre todo en los primeros 15 minutos, pero la defensa palentina supo aguantar muy bien, sujetando a los hombres puntas del Salas y, en úitma instancia, Rafa, que estuvo excelente, detuvo todos los balones peligrosos que le llegaron.

Después del minuto 30, cuando llegó el gol de la victoria palentina, el juego se igualó bastante, saliendo a relucir la mayor técnica de los hombres de Alonso, que supieron mantener el resultado hasta el final, logrando dos puntos muy valiosos, además de merecidos, ya que aunque el Salas presionó bastante, el juego y el fútbol lo pusieron los palentinos, con un Martín de excelente director de juego, dejando ver su buen hacer y veteranía y un Mauro que puso en serios aprietos en más de una ocasión a la defensa local y a su guardameta.

En definitiva, resultado justo y dos puntos más para el Cristo Olímpico, además de los correspondientes positivos.

## 0-1 EN ARANDA

## El VENTA DE BAÑOS sujetó bien la presión lo

ARANDINA, 0;
VENTA DE BAÑOS, 1

Alineaciones

ARANDINA: Marcos, Fano, Gaona, Maté, Piru, Bayón, Illera, Basi, Soregui, Nacho y Pizarro. En el minuto 59 Miravalles sustituyó a Pizarro y en el 68 Felipe a Nacho.

VENTA DE BAÑOS: López, Tomás, Chema, Duque, Peque, Sambade, César, Miguel Angel, Chaviri, Carmelo y Valbuena. En el minuto 59 Carazo ocupó el puesto de Peque. En el 83, Pochi el de Miguel Angel.

Arbitro:

Dirigió el encuentro el colegiado vallisoletano señor Galindo Lentijo. Se mostró algo anticasero. Corto demasiado el juego. No obstante, su actuación fue buena en líneas generales. Mostró tarjetas amarillas a Fano, del conjunto local; y a Carazo, por el Venta de Baños.

Gol:

0-1, minuto 3. Contraataque del Venta de Baños con rápida arrancada de Peque, que se libra de la defensa, se presenta solo ante el meta arandino y lo bate de tiro cruzado

Comentario:

El Venta de Baños gar excesivamente l bol, se ha traído do dos positivos de A primer tiempo, el co lentino, mejor situad terreno de juego, de fútbol fácil y bonit sarboló por complet po local. A los 3 mi gó el gol, que sería tres el definitivo, di lidad a los vent mientras que el con galés se mostraba m con afán de lograr

En la segunda m bió totalmente el p siendo la Arandina q la iniciativa del encu ro el Venta de Baños sólida defensa, con Tomás, Duque y Ch componían un valla pugnable, hacían que ques arandinos se e ante ellos. De todos Arandina no tuvo este partido, ya que de algunas excelen nes para marcar, per ra de resolver falló.

Por el conjunto lo có su jugador Fano. Fa ta de Baños, Chema.

La Red Pegaso le ofrece lo mejor en cada ocasión. MercaOcasion.

Si usted necesita un vehículo industrial de primera, acérquese al único mercado de ocasión que va con la garantía por delante: PEGASO MERCAOCASION. Un servicio de la Red Pegaso que le ofrece lo mejor en cada ocasión, proporcionándole, exclusivamente, vehículos de todas las marcas, rigurosamente puestos a punto por los mejores expertos. Y con tres tipos de garantía: 3 ó 6 meses en piezas, ó 6 meses en piezas y mano de obra. Porque estamos seguros de que con su vehículo "PEGASO MERCAOCASION" todo va a ir sobre ruedas. Y le garantizamos que usted recibirá una atención de primera. Para ello, en cada "PEGASO MERCAOCASION" dispondrá de su "hombre de confianza", un especialista que le asesorará personalmente a la hora de decidir su compra. En "PEGASO MERCAOCASION" encontrará siempre lo mejor en cada ocasión. Se lo garantiza quien más sabe de camiones.

PEGASO MERCAOCASION: Vehículos "nuevos" con experiencia.

PEGASO

CONCESIONARIO EN PALENCIA
A. FUENTES GUERRA, S.A.
Avda. Casado del Alisal, 13. Tel. (988) 740211-34001 PALENCIA.
S.O. Cruce Ctras. Nacionales 620-611. Tel. (988) 770012-SOTOBLANCO (Palencia)

## Campeonato Provincial de FUTBOL JUVEN

### GOLEADAS

*GRUPO NORTE*

*Resultados:*

Alar-Herrera ... ... ... ... ... ... ... ... 2-0
Descansaron: Carrión y Guardo

*CLASIFICACION*

| | J. | G. | E. | P. | F. | C. |
|---|---|---|---|---|---|---|
| 1.—Guardo ... ... ... ... ... | 1 | 1 | 0 | 0 | 2 | 0 |
| 2.—Alar ... ... ... ... ... ... | 1 | 1 | 0 | 0 | 2 | 0 |
| 3.—Herrera ... ... ... ... ... | 2 | 0 | 0 | 2 | 0 | 4 |
| 4.—Carrión ... ... ... ... ... | 0 | 0 | 0 | 0 | 0 | 0 |

*PARTIDOS PARA LA PROXIMA JORNADA*

Alar-Carrión
Descansan: Guardo y Herrera

*GRUPO SUR*

*Resultados:*

Castilla-Taula ... ... ... ... ... ... ... 6-2
Maristas-Ave María ... ... ... ... ... ... 7-1
Polideportivo-Venta de Baños ... ... 0-1
Bco. Vitalicio-San Antonio ... ... ... 0-6
Palencia-Castilla B. ... ... ... ... ... 1-

*CLASIFICACION*

| | J. | G. | E. | P. | F. | C. |
|---|---|---|---|---|---|---|
| 1.—Maristas ... ... ... ... ... | 2 | 2 | 0 | 0 | 11 | 1 |
| 2.—San Antonio ... ... ... ... | 2 | 2 | 0 | 0 | 9 | 1 |
| 3.—Castilla ... ... ... ... ... | 2 | 2 | 0 | 0 | 9 | 2 |
| 4.—Palencia ... ... ... ... ... | 2 | 2 | 0 | 0 | 4 | 1 |
| 5.—Venta de Baños ... ... ... | 2 | 1 | 0 | 1 | 1 | 4 |
| 6.—Castilla B. ... ... ... ... | 2 | 0 | 1 | 1 | 1 | 2 |
| 7.—Banco Vitalicio ... ... ... | 2 | 0 | 1 | 1 | 1 | 7 |
| 8.—Taula ... ... ... ... ... ... | 2 | 0 | 0 | 2 | 3 | 9 |
| 9.—Polideportivo ... ... ... ... | 2 | 0 | 0 | 2 | 1 | 4 |
| 10.—Ave María ... ... ... ... | 2 | 0 | 0 | 2 | 1 | 10 |

*PARTIDOS PARA LA PROXIMA JORNADA*

Castilla-Maristas
Ave María-Polideportivo
Venta de Baños-Bco. Vitalicio
San Antonio-Palencia
Taula-Castilla Bal.

M.C.D.2022

## REGIONAL PREFERENTE

# El GUARDO, líder destacado

## POSITIVOS PARA VILLADA Y HERRERA

os cuatro equipos palenti- de la Regional Preferente, siguieron puntuar en la nta jornada, haciendo valer potencialidad.

sigue el Guardo su marcha iederamente triunfal, con nueva victoria fuera de , esta vez en Tudela, lo le permite colocarse como r destacado e imbatido, a vez que comparte con el epaderne el liderato tam- n en goles conseguidos, y n ya cinco positivos, en arranque de liga domina

El Herrera consiguió su rto empate, ante el colista los, con lo que suma dos itivos y, junto al Guardo, mantiene imbatido.

El Velilla cedió un punto en , pero ante uno de los ipos más potentes del gru y consiguiendo tres goles. ultado que, si bien carga al ipo montañés con dos ne- tivos, es esperanzador, por e el Velilla parece recupe- se de su floja entrada en la egoría, ya que consegui goles en los dos últimos tidos demuestra su capaci- ofensiva, que han de depa le triunfos futuros.

GUNA, 1; VILLADA, 1

Alineaciones.

Laguna: Nieto; Dani, Dr- s, Mina, Campos, Mongín, cio, Bayón, Rey, Miguel An- y Molpeceres. A los 55 mi- tos Méndez sustituyó a Lucio y a los 80 Cartón a Dimas.

Villada: Quijada, Martín, Lucio, Gonzalo, Muñoz, Núñez, Heliodoro, Floren, Cuchillo, Gatón y Ramón. A los 60 minutos Abril sustituyó a Gatón y poco después Javi a Lucio.

Arbitro. Dirigió el encuentro el colegiado señor Araque, ayudado en las bandas por Hernández Velázquez y Espinilla. Muy bien el trío vallisoletano Enseñó las tarjetas amarillas a Molpeceres, Lucio, Martín y Cuchillo, quizá alguna sin motivo, aunque esto no empaña para nada su labor.

Goles. 1-0. Minuto 15. Al saque de un córner no se entienden Quijada y Lucio y Dimas aprovecha para marcar.

1-1. Minuto 75. Acoso constante del Villada, centro de Abril y la obsesión por cubrir a Cuchillo permite a Ramón rematar a gol, aunque el portero detiene dentro ya de la puerta.

Comentario. La buena entrada en Laguna la propiciaron los seguidores del Villada, que se desplazaron en gran número a Torrelago. La directiva del Laguna, que se las sabe todas, se aprovechó de tal circunstancia para poner precios elevados en sus entradas. Pero los seguidores villadinos lo aguantan todo con tal de ver a su equipo y hoy le vieron dar la talla de sus posibilidades.

Aunque en el primer tiempo dominaron a los locales con insistencia, en el segundo no lo hicieron tanto, pero fueron a lo práctico. Esta vez «Timo» jugó sus bazas ante el astuto entrenador del Laguna, Román, y le ganó la partida, dejando como suplentes a tres jugadores de lujo, titulares indiscutibles, para sacar a dos de ellos en la segunda mitad y ganar, como digo, la partida.

Fallaron los pronósticos de algunos y se cumplieron exactamente los de otros, caso de «Julines», comentarista de lujo de Radiocadena. El Villada, repito, hizo su partido práctico y positivo. De haber jugado como hoy en las otras dos salidas precedentes, otro gallo le cantara.

El Laguna es un buen equipo, con dos centrales estupendos, así como su delantero centro y extremo derecho, que no me explico por qué razones fue sustituído.

Algunos se pasaron de la raya al provocar constantemente a Cuchillo y eso no es de deportistas.

Por el Villada destacaron Muñoz, que en el corte de balones estuvo fenomenal; los dos laterales Martín y Gonzalo; Heliodoro, la inteligencia de Abril cuando salió, abriendo huecos a su delantera y el constante batallar de Floren y Ramón. A Cuchillo, a ver si de una vez por todas le dejan en paz y no le recuerdan a ese ser querido que perdió hace un par de años.

«EBA»

## LIGA NACIONAL JUVENIL

# RACING 6, CRISTO OLIMPICO 1

## EL RESULTADO NO REFLEJA LO SUCEDIDO EN "LA ALBERICIA"

En los campos de «La Albe- ia» se enfrentaron el pasado ado el Racing de Santan- y el Cristo Olímpico, den- del campeonato nacional liga juvenil. El resultado al fue favorable a los cánta- s por 6-1. En el descanso, palentinos perdían por 2-1. Al encuentro acudió nume- so público entre el que des- aba el ex-jugador del Pa- ola C. F., Chaparro.

ARBITRO Y

ALINEACIONES

A las órdenes del señor Cal- n Uniraso, qu estuvo mal, equipos formaron así:

Racing: Lino, Aldaña, Ro- Gustavo, Pereda, Pirri, Pe- Juan, Flores, Imaz y Suá- . En el banquillo Marcos nais Edu y Carlos.

Cristo Olímpico: Requena, vi, Tadeo, Bezos, César, Fé- Yuyu, Pepe, Guillermo, epo (Martín) y Jordi.

GOLES

1-0, minuto 4. Juan, de pe- ty.

2-0, minuto 34. Imaz, de ca- za.

3-1, minuto 40. Bezos, al re- tar una falta lanzada por nil.

4-1, minuto 70. Pepe, en ju- la personal.

5-1, minuto 73. Suárez, de eza.

5-1, minuto 84. Pirri, de cabeza.

6-1, minuto 87. Imaz, de tiro raso.

COMENTARIO

El resultado no refleja lo ocurrido en el terreno de juego ya que en los 70 primeros minutos el dominio correspondio al equipo palentino que superó totalmente al Racing. Sólo la fortuna y el arbitraje le hicieron acreedor a ese resultado. En los primeros 45 minutos los locales prácticamente no dispararon a puerta mientras que el Cristo Olímpico lo hacía aunque no se resolvían las claras ocasiones que se creaban. El segundo tiempo se inició igual y el Cristo Olímpico durante 20 minutos trajo en jaque a los cántabros. La jugada crucial del partido llegaría en el minuto 66, en que Guillermo se escapa hábilmente de su marcador y es derribado dentro del área. El penalty no es señalado y el colegiado hábilmente manda sacar la falta desde fuera del área, con lo que los ánimos palentinos decaen considerablemente sirviendo para que reaccionen los locales marcando a partir de ese momento cuatro goles y creando numerosas ocasiones ante el desconcierto de las filas palentinas.

No obstante, la expedición palentina regresó satisfecha pues se había jugado bien... a pesar de la goleada. Lo mejor del conjunto palentino fue su centro del campo.

## Resultados

Los resultados que se registraron en la última jornada, fueron los siguientes:

Avilés, 0; Real Madrid, 3.
Racing 6; **Cristo Olímpico** 1.
Celta, 1; Spórting, 0.
Salamanca, 1; Calvo Sotelo 0.
Cervantes, 1; Oviedo 1.
Entrego, 0; Coruña, 0.
At. Madrid 2; Perinés, 0.
Valladolid, 4; Alondras, 1.

CLASIFICACION

| | Ptos. |
|---|---|
| Real Madrid | 11+7 |
| At. Madrid | 11+3 |
| Valladolid | 10+2 |
| Rácing | 7+3 |
| Entrego | 7—1 |
| Oviedo | 6+2 |
| Spórting | 5+1 |
| Calvo Sotelo | 5+1 |
| Coruña | 5—1 |
| Celta | 5—1 |
| Salamanca | 5—1 |
| Alondras | 4—2 |
| Cervantes | 4—4 |
| Perinés | 3—3 |
| Avilés | 1—3 |
| **Cristo Olímpico** | 1—3 |

En esta clasificación hay que tener en cuenta que todos los equipos llevan disputados seis encuentros a excepción del Avilés que lleva 3; Salamanca, 5; Celta 5, y Santander, 5.

# COPA CAJA RURAL de fútbol de Regional

## RESULTADOS CASEROS

*GRUPO NORTE*

*Resultados:*

Cervera-Carrión ... 3-2
Saldaña-Aguilar ... 4-1
Descansó: Santibáñez

*CLASIFICACION*

| | J. | G. | E. | P. | F. | C. | Ptos. |
|---|---|---|---|---|---|---|---|
| 1.—Saldaña | 1 | 1 | 0 | 0 | 4 | 1 | 2 |
| 2.—Santibáñez | 1 | 1 | 0 | 0 | 2 | 1 | 2+ 2 |
| 3.—Cervera | 2 | 1 | 0 | 1 | 4 | 4 | 2 |
| 4.—Aguilar | 2 | 1 | 0 | 1 | 3 | 5 | 2 |
| 5.—Carrión | 2 | 0 | 0 | 2 | 3 | 5 | 0— 2 |

*PARTIDOS PARA LA PROXIMA JORNADA*

Santibáñez-Cervera
Carrión-Saldaña
Descansa: Aguilar

*GRUPO CENTRO*

*Resultados:*

Santoyo-Melgar ... 0-0
Frómista-Osorno ... 2-2
Descansó: Astudillo

*CLASIFICACION*

| | J. | G. | E. | P. | F. | C. | Ptos. |
|---|---|---|---|---|---|---|---|
| 1.—Melgar | 2 | 1 | 1 | 0 | 4 | 1 | 3+ 3 |
| 2.—Osorno | 2 | 0 | 2 | 0 | 4 | 4 | 2 |
| 3.—Santoyo | 2 | 0 | 2 | 0 | 2 | 2 | 2 |
| 4.—Frómista | 1 | 0 | 1 | 0 | 2 | 2 | 1— 1 |
| 5.—Astudillo | 1 | 0 | 0 | 1 | 1 | 4 | 0— 2 |

*PARTIDOS PARA LA PROXIMA JORNADA*

Astudillo-Santoyo
Melgar-Frómista
Descansa: Osorno

*GRUPO SUR*

*Resultados:*

Baltanás-Dueñas ... 2-1
Villamuriel-Cascón ... 3-0
Descansó: San Antonio

*CLASIFICACION*

| | J. | G. | E. | P. | F. | C. | Ptos. |
|---|---|---|---|---|---|---|---|
| 1.—Baltanás | 2 | 2 | 0 | 0 | 8 | 3 | 4+ 2 |
| 2.—Villamuriel | 1 | 1 | 0 | 0 | 3 | 0 | 2 |
| 3.—San Antonio | 1 | 0 | 1 | 0 | 1 | 1 | 1+ 1 |
| 4.—Dueñas | 2 | 0 | 1 | 1 | 2 | 3 | 1— 1 |
| 5.—Cascón | 2 | 0 | 0 | 2 | 2 | 9 | 0— 2 |

*PARTIDOS PARA LA PROXIMA JORNADA*

San Antonio-Baltanás
Dueñas-Villamuriel
Descansa: Cascón

M.C.D.2022

Discurría el minuto 17, cuando el Palencia coronaba su brillante juego, con un gol de Ramos, al que sus compañeros abrazan alborozados. Era el gol de la esperanza... frustrada (Foto LUIS)

En «La Balastera»

**PALENCIA 1**

**BINEFAR 1**

# UN PRIMER TIEMPO

## QUE AGUANP
## RESPECTIVA

## A los 17 minutos, mal

### La falta de mordiente local y el desfonde final, permiti

## FICHA TECNICA

Empate a un tanto, entre el Palencia y el Binéfar, en el encuentro sexto de Liga, jugado el domingo en "La Balastera". El primer tiempo finalizó 1-0, a favor de los locales.

Regular entrada. Unas 3.000 personas, que dejaron en taquilla 453.900 ptas., a las que habrán de añadirse otras 100.000 obtenidas en las entradas vendidas en los bares.

ALINEACIONES

PALENCIA: Llangostera; Ramos, Ferrero. César, Fuertes; Cañi, Moreno, Herrero; Diez, Víctor y Toño.

En el minuto 71, Ruisánchez sustituyó a Toño, y en el 81, Camacho a Fuertes.

BINEFAR: Quintín; Platas, Salvatierra, Armando, Brualla; Yus, Abadía, Guillermo; Moski, Larrañaga y Jiménez.

En el minuto 56, López sustituye a Platas; y en el 59, Lorenzo a Jiménez.

ARBITRO

Dirigió el encuentro Elías Alvarez Sánchez, del Colegio Asturiano.

Estuvo mal; pues así como en el centro del campo se mostró pasable y dejó jugar fluidamente, en el área visitante se le escaparon dos faltas graves: una de fea entrada de Armando con derribo a Víctor, cuando iba a engatillar el tiro (minuto 24) y otra por interceptación de un balón por el defensa Brualla, con el brazo, a centro de Diez (minuto 75). Ambas las dejó sin sanción, con evidente perjuicio para el Palencia. Fue pitado al retirarse.

Mostró tarjeta amarilla a Guillermo, por protestar una jugada.

GOLES

1-0.—Minuto 17. Córner que saca Diez y cabecea de cerca Ramos.

1-1.—Minuto 72. Penalty de Llangostera, que transforma Larrañaga.

### COMENTARIO

**Los partidos duran 90 minutos, y el Palencia sólo resistió 45. Tras un primer tiempo primoroso, se hundió en el segundo. ¿Por cansancio? ¿Por agarrotamiento? Creemos que por las dos cosas. Fue el Palencia el que hizo todo el gasto en la primera mitad empleándose a fondo todos sus jugadores, mientras el Binéfar aguantaba todo lo que le echaban. Aquel vaciamiento inicial de los morados, lo habrían de acusar grandemente en los segundos 45 minutos. Lo que, unido a la carencia de acierto en el disparo y a la carrera del reloj hacia el final, les puso nerviosos, llegando el agarrotamiento, que malogró todo; hasta ese escuálido tanto conseguido a los 17 minutos que parecía poner en franquía el partido (visto lo poco que daba de sí el Binéfar, un líder que, verdaderamente, en la primera mitad no lo parecía) pero que no lo estuvo, porque el desfondamiento final truncó, otra vez, las esperanzas moradas.**

**Jugó poquísimo el Binéfar. En el primer tiempo nos pareció un conjunto achicado ante un rival infinitamente superior. Entonces aquél se limitó a capear el temporal, cerrando filas ante su marco y despejando a córner balones y más balones (hasta 19 saques de esquina botó, en total, el Palencia frente a 2 su oponente).**

**Esto puede dar idea de la formidable presión ejercida por los locales, especialmente en esa primera mitad en la que el juego palentino brilló como el que más. Pero de nuevo no se acertó con el marco, y tanta floritura resultó, al final como pólvora en salvas.**

**De ello se aprovecharon los visitantes, que, con su serena defensa y su penalty (transformando una oportunidad que hicieron válida, frente a la docena de ellas que desperdiciaron los locales), lograron, con pocos merecimientos un punto. Quizá el aguantar más, pues se gastaron menos, les ayudó a llevarse este regalo.**

### EL PALENCIA VOLCADO

**El Palencia, desde los primeros momentos se volcó en el terreno contrario. El Binéfar había colocado a sus hombres con un 4-3-3. Quizá haciendo gala de su liderato. Pero, pronto, vino Paco con la rebaja; pues el Palencia no le daba tregua, y los visitantes tenían que retranquearse a toda pastilla dejando sólo en punta a su goleador Jiménez, que, pese a su movilidad, esta tarde marchó inédito a la caseta y 31 minutos antes de terminar la confrontación, pues fue sustituido por Lorenzo en el minuto 59.**

**Este echarse atrás, junto con una serena defensa, que no dudaba en despejar o desviar a corners balones comprometidos pudo mantener incólume la meta forastera ese primer cuarto de hora de agobio total.**

Se jugaban los últimos minutos, y, en otro c cabecea; pero tan mal, que el balón se fue a la

### GOL DE RAMOS EN EL MINUTO 17

**Pero, como en el refrán, tanto iba el cántaro a la fuente... que al fin se coló. Víctor (que esta tarde tampoco volvió a estar afortunado, y al que le damos un consejo: aprovéchate, muchacho, de tu corpulencia y entra fuerte al remate de cabeza, pero aprendiendo —cosa tuya y del técnico— a saltar y cabecear mejor), intentaba entrar pero lo hacía mal. Sólo una vez remató de cabeza inocentemente, y Quintín recogió sin agobios.**

**Otra vez, Herrero, se había internado y chutado fuerte estrellándose el balón en el cuerpo del portero, y saliendo a córner. También Diez soltaba un pepinazo, que pegaba en el lateral de la red, haciéndonos a todos gritar ¡huy! Y al fin, el gol. En el noveno córner que sacaba el Palencia, Diez lo hizo por la izquierda, pasado, al poste contrario y Ramos, que en la presión local se iba frecuentemente adelante, por su amplísimo pasillo, conectó un fenomenal cabezazo, que se metía imparable en el marco de Quintín. Era el minuto 17 y se abría ancho campo a la esperanza.**

### TODOS JUGA PERO SIN M

**Todos los pale ban, y bien. El B voluntad, pero n te la rapidez, em sión en el pase d nos. Pocas veces juego tan bonito jugase así el Pale superable! Pero artillería. Víctor Toño, se diluía e quierda. Diez era carburaba, cambi na y enviando m que no se aprove Herrero ponía al sus internadas y li de una vez, salier La media engar hasta Moreno empujaban ensay ro, que no encon Es decir, que un do a pleno re rompía como ese sube la cucaña. coger la bandera. la base. No hab y, sin éste, todo r til, aunque el jue gol de ventaja m ojillos alegres a res.**

# O UN SEGUNDO, MALO

## ANPROVECHO, VA, EL BINEFAR

## nael gol de la esperanza

### mitie empatar (minuto 72, de penalty)

Quintín, el portero visitante, se hace tranquilamente con un balón, al que trata de llegar, tardíamente, Víctor.—(Foto LUIS)

ro ... Palencia, Víctor a las ...rse.—(Foto LUIS)

**JUGA... LTA GRAVE ...N MO... STIGADA**

... minuto 24 cuan- ... metido a Víctor, ... del área, lo con- ... la derecha para ... ro entonces. Ar- ... plantillazo, y ... suelo, mientras el ... se va fuera. Pa- ... grave, porque ... bar la pierna de ... do que golpease ... pudo haberle le- ... el plantillazo. No ... lta clara, que es- ... penalty, y el jue- ... sus derroteros de ... y cerrada cober-

... ro, en uno de sus ... es de antaño en ... se metía por el ... delantar un ba- ... jaba el portero ... pie saliendo de ... a volver rápida- ... ndo Víctor, esta ... mente, bombeó ... lejos a puerta ... o con fortuna, ... egó a tiempo de ... a punta de los ... otra vez (y era ... córner, sacado ... ias.

**SEGUNDO TIEMPO Y BAJON**

El segundo tiempo cambió el pelaje. El Palencia acusó mucho el esfuerzo anterior, y empezó a ir mucho más lento y más impreciso. El entrenador visitante vio en seguida el panorama y, antes del cuarto de hora, hizo los dos cambios reglamentarios: López, por Platas, y Lorenzo por Jiménez que andaba un poco tocado. Tenía que echar más rapidez, y con estos dos hombres pareció conseguirlo. En esto no le imitó el míster local. Debió observar que las fuerzas decaían en sus hombres, y era urgente sacar otros dos de refresco. No lo hizo y se pagaron las consecuencias, pues el bajón del Palencia fue total. Se llegaba tarde y mal a los balones, y el Binéfar, de agazapado que estuvo antes se irguió y comenzó a dar zarpazos, con veloces contragolpes. Ya Larrañaga, un jugador móvil y con un fuerte disparo, por dos veces (minutos 16 y 25) metía el pie y el balón, como un obús, salía rozando los postes que defendía Llangostera.

Eran los primeros serios avisos, no aprovechados; porque se quería y no se podía. Las botas de los hombres morados parecía que eran de plomo. Cansancio y agarrotamiento por los nervios, les desarmaban.

**PENALTY DE LLANGOSTERA Y EMPATE**

Vinieron así las incursiones por el terreno local. En un contragolpe visitante, Ramos, que también había decrecido su ritmo pierde un balón, que se lleva rápidamente Moski. Se mete éste en el área por la izquierda, y Llangostera sale a sus pies, pero trabándole con sus brazos. Moski cae en el área, y el penalty sí se ve en esta ocasión. Antes de lanzarse el máximo castigo se hace, por fin, el primer cambio del Palencia. Es Ruisánchez el que sustituye a Toño.

Se lanza el penalty, por Larrañaga. Fuerte y raso, por la derecha, y no da ocasión a Llangostera pese a tirarse, a detener el balón.

**MANO EN EL AREA VISITANTE QUE NO SE VE**

El gol del empate sabe a cuerno quemado. El público empieza a protestar. Los nervios de los morados se notan más y su eficacia menos. Embarulla-

*(Continúa en la pág. siguiente)*

¡AL FUTBOL GRATIS!

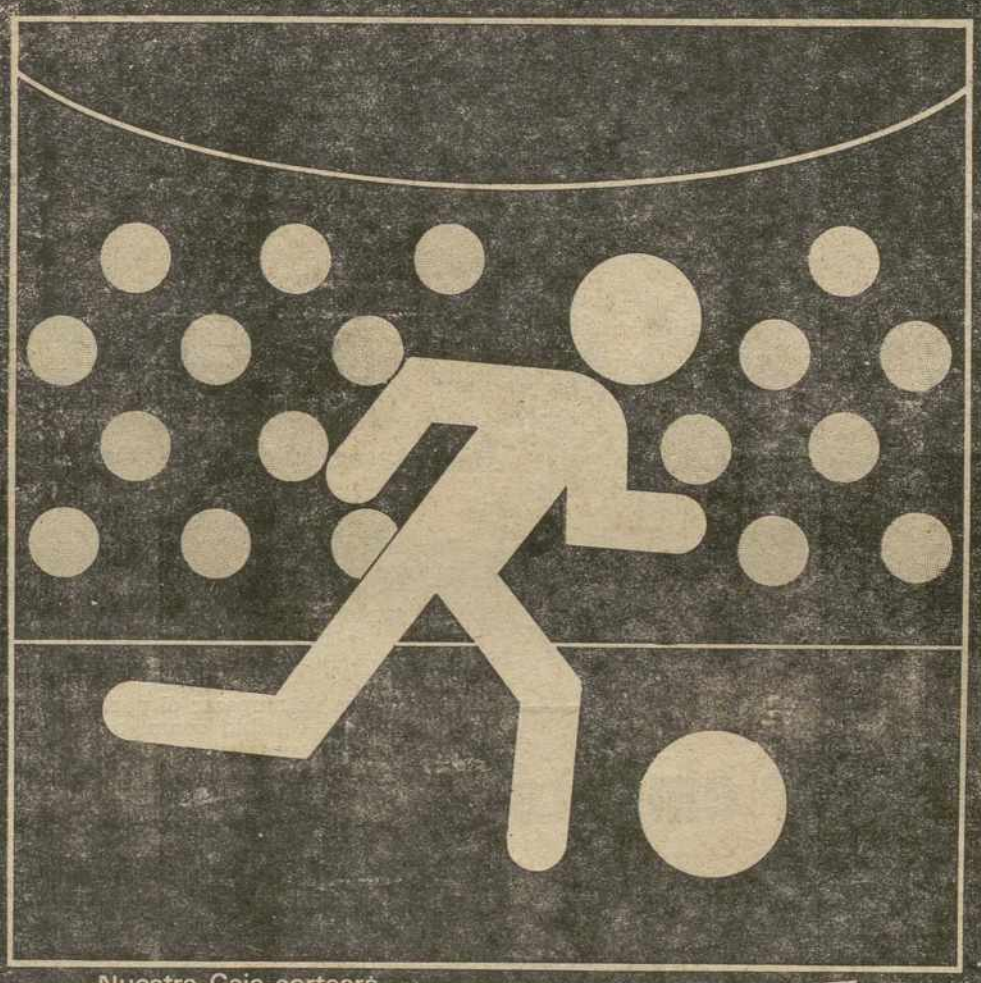

Nuestra Caja sorteará
entre sus impositores
50 tribunas
para los partidos de abono
que juegue en La Balastera
el PALENCIA C. F.

Si aún no es impositor,
abra usted una cartilla
o cuenta corriente
en nuestra Institución
y solicite su tarjeta
para participar
en los sorteos

caja de ahorros y préstamos de palencia

...cambiamos de estilo

M.C.D.2022

# PASILLOS Y VESTUARIOS

La victoria del pasado domingo en Barcelona, y el juego ofrecido por el Palencia C. F. en la primera parte hacían concebir que al final del encuentro todo sería alegría morada en «La Balastera». Pero no pudo ser. El segundo periodo de los palentinos fue desastroso y al final, lamentablemente, se repitieron los insultos e improperios dirigidos a jugadores y especialmente al entrenador que ya aparecieran en el encuentro ante el Osasuna Promesas. Y es que el aficionado está condenado a no gozar con una victoria.

MANOLO BUJAN
Entrenador del Binéfar
(Foto LUIS)

*MANOLO BUJAN:*

*«Nos ha costado sudor y lágrimas puntuar».*

Más contento que unas castañuelas aparecía el entrenador visitante Manolo Buján ya que con este empate en «La Balastera» se consolida su equipo en el primer puesto de la tabla.

—Manolo, tus «semi - profesionales» siguen haciendo la faena a los equipos profesionales...

—Bueno, hoy ha sido el partido que más sudor y lágrimas nos ha costado para poder sacar un punto. No dejo de reconocer que en el primer tiempo nos arrolló el Palencia aunque fallaron ante el gol, pero en el segundo pienso que hemos dominado el partido.

—Con el 1-0 en contra, el Binéfar apenas arriesgó... hasta que llegó el «regalo» palentino...

—Hacía cinco minutos que Larrañaga disponía de una ocasión clarísima para empatar delante del portero pero lanzó fuera. No obstante te repito una vez más que en el segundo periodo decreció el agobio del Palencia y salimos un poco más al ataque.

—¿No ha tardado mucho tiempo el Binéfar en encontrar su sitio en el terreno de juego?

—Hay que dar más méritos al Palencia que nos dominó y no nos dejó salir de nuestra área. Prueba de ello es que sacaron innumerables córners.

—Los aficionados han pedido penalty en un posible derribo a Víctor...

—Ningún penalty puede verse claro desde el banquillo. Ni el que señaló a favor nuestro. Es el árbitro que está encima el que debe verlo.

—Una de las mayores sorpresas para el aficionado fue el ver a Lorenzo en el banquillo, ¿por qué no juega el ex-burgalés?

—Los que están jugando lo hacen muy bien y deberá esperar su oportunidad.

—La otra «sorpresa», la presencia de Abadía en el once inicial, cuando el día anterior habías comunicado a los informadores que no iba a viajar, ¿ha sido una «jugarreta» a Pérez García?

—No. Abadía no entrenó en toda la semana y antes de venir le inyectamos, operación que repetimos hoy en el hotel. El chaval, como tiene mucho pundonor, ha querido jugar.

—Si el Binéfar no ha dado esta tarde la auténtica «talla» de un líder, el que también nos ha decepcionado ha sido el goleador Jiménez...

—Es un hombre que tenía muy cargados los abductores y casi no debía jugar pero al contar con una plantilla muy justa tuvimos que arriesgarnos.

—El primer puesto del Binéfar, ¿una casualidad?

—Ahora mismo firmaba un cuarto o quinto puesto.

—¿Opinión del Palencia?

—Ma ha gustado mucho: tiene oficio y juega bien el balón aunque se vino abajo en la segunda parte.

—¿Pensaría lo mismo Manolo Buján si su equipo hubiera perdido hoy en Palencia?

—Sí. En el primer tiempo no nos han dado opción. El fútbol lo veo muy friamente y no me importa llamar a cada cosa por su nombre.

—¿Resultado justo?

—Sí. Ellos dominaron, forzaron muchos corners pero nada mas. Nosotros contratacamos, logramos un gol y en definitiva eso es lo que cuenta en el fútbol.

*RUISANCHEZ:*

*«Fuera estamos demostrando que podemos puntuar en cualquier sitio».*

Antonio Ruisánchez ha sido esta tarde el supiente de lujo en «La Balastera» ya que después de su buena actuación en Barcelona, con gol incluido, todo hacía suponer que Pérez García contaría nuevamente con él.

—¿Por qué no jugaste?

—Antes de empezar el partido el míster habló conmigo y me dijo que quería cambiar de sistema sacando a un delantero más por lo que en principio sería yo el sacrificado. Como profesional deseo jugar siempre, pero tengo que acatar estas decisiones ya que no me queda otro remedio.

—Ruisánchez «sueña» con el puesto de defensa central y César hasta ahora no está respondiendo como de él se esperaba. El aficionado solicita tu concurso...

—Siempre he deseado jugar en un puesto que sé va mejor con mis características, pues estoy más acostumbrado, pero no desestimo la labor de César que es compañero y muy amigo. El míster tiene sus ideas y yo las respeto.

—Hablemos del partido: primer tiempo muy bueno y segundo desastroso, ¿qué ha pasado?

—En el segundo nos han presionado bastante, como sucedió en Barcelona, y nos han metido atrás, aunque el gol haya llegado por una desafortunada jugada nuestra que dio pie al penalty.

—Al final, bronca...

—Eso pasa cuando se pierde algún punto en casa. Fuera estamos demostrando que podemos puntuar en cualquier sitio pero en «La Balastera» salimos nerviosos. Nos falta confianza.

*PEREZ GARCIA:*

*«En el descanso les dije que no había que conformarse con el 1-0».*

—Mister, nuevo negativo para el equipo...

—En casa hay exceso de responsabilidad que hay que quitar cuanto antes ya que aquí nemos jugado tres partidos y no nemos ganado ninguno. Las ganas de lograr una victoria, después del buen primer tiempo, les ha llevado a que quieran mantener ese gol. De otra forma no me lo explico ya que el descanso les dije que no había que conformarse con el resultado y que había que seguir presionando y buscando tanto como si perdiéramos.

—Pues por lo que se ve no hicieron ni caso...

—Inconscientemente se baja en muchas ocasiones. La ansia de querer ofrecer una victoria hace que no estén tranquilos y que en su subconsciente se hagan conformistas. Luego llega el gol del empate y el las precipitaciones y las prisas.

—El gol del empate, una vez más, ha llegado gracias a un error local, ¿no se puede hacer de alguna manera tanto mal?

—Sí... pero son jugadas que se producen en el fútbol. Nosotros hemos hecho un penalty en una jugada que no revestía

(Continúa en la pág. siguiente)

## PEREZ GARCIA:

- "¿QUE DESDE QUE ENTRENO AL PALENCIA EL EQUIPO HA GANADO EN LIGA EN SU CASA?. YO NO JUEGO NINGUN PARTIDO"

## MANOLO BUJAN:

- "AHORA MISMO FIRMABA UN CUARTO O QUINTO PUESTO"

## RUISANCHEZ:

- "¿Suplente de lujo? No me queda otro remedio que acatar las decisiones del míster"

## RAMOS:

- "Debimos resolver en el primer tiempo"

# El PALENCIA empató en "La Balastera"

*(Viene de la página anterior)*

**damente atacan. Siguen forzando corners, ante una defensa escalonada y segura del Binéfar.**

**Diez lucha por su banda derecha, ahora. Y, era el minuto 75 cuando envía un centro a media altura. Salta Brualla a interceptarlo, y su brazo desvía el balón, dentro del área. Nos volvió a parecer otra falta grave; pero tampoco el árbitro la vio, y siguió el juego con más pena que gloria.**

**OTRA SUSTITUCION LOCAL CUANDO YA NO VALIA PARA NADA**

**Corría el minuto 81, cuando Pérez García se decide a hacer la segunda sustitución. La de un defensa: Fuertes, por otro defensa: Camacho. Fuertes había jugado un poco tocado y Camacho dicen que va bien al remate de cabeza. Como seguían forzándose saques de esquina, se intentó aprovechar su testarazo. Pero no llegó. Ni el de Camacho ni el de Víctor, ni el de Herrero, ni el de Díez, ni el de nadie. Todos intentaban llegar al balón como fuera; pero cuando no se juega con serenidad ni con temple, el balón se escapa como una gota de azogue entre los dedos.**

**No valió pues, para nada tal sustitución; pues ya no había tiempo para nada más que para ver cómo se marchaba otro punto de "La Balastera". Un campo que parece empieza a ser momio para el contrario, más por defectos propios que por méritos ajenos.**

FELIX BUISAN CITORES

# LA OPINION DEL ARBITRO: "Víctor se tiró. En la otra jugada que se pidió penalty le dio el balón en el pecho al defensa"

El árbitro del encuentro, Elías Alvarez Sánchez, del colegio asturiano, no dejó satisfechos a los aficionados palentinos. Porque una cosa es que el equipo no juegue bien, como sucedió en la segunda parte, y otra muy distinta que el colegiado no señale las faltas máximas a favor del equipo de ecasa que se dan a lo largo de los 90 minutos. Por eso, el «trencilla» recibía cuando se retiraba a los vestuarios una sonora «pita» en la que se incluían «dedicatorias» de todo tipo. Ya en el descanso el público mostró su disconformidad con la labor del asturiano. Al final del partido, quisimos charlar con él.

—Señor Alvarez Sánchez, el aficionado está muy enfadado con usted, principalmente por la no señalización de dos penas máximas: el derribo a Víctor en el primer tiempo y las manos de un defensor del Binéfar en el segundo...

—En la primera jugada que me comenta, se tiró el jugador del Palencia, y en la segunda le pegó el balón en el pecho. Yo me encontraba a diez metros y la jugada por tanto clarísima.

—Si en la primera de Víctor, ¿por qué no le sancionó?

—Bueno... le avisé que si tiraba otra vez se la sancionaría.

—¿Está satisfecho con su actuación?

—Por supuesto. Para mí estado fenomenal, ahora no soy quien para juzgarlo. Ya lo hará algún señor que ha estado hoy en «La Balastera» para elaborar el informe correspondiente.

—La bronca del público, las que hacen época...

—En el público eso está y más si se pita en contra del equipo de casa un penalty que para mí ha sido claro. ¿Qué va a hacer! El público pita.

—oOo—

Pues ya lo ven: el Sr. Alvarez Sánchez que se va a intentó de su pase por Palencia. Seguro que presume entre amistades de su «sobresaliente» actuación.

C. M. S.

M.C.D.2022

# PASILLOS y VESTUARIOS

(Viene de la página anterior)

y que desde el banquillo parecía fácil para el portero.

—Quizás más triste que el conformismo del equipo en la segunda parte haya sido su forma física: en los últimos minutos los jugadores del Palencia estaban completamente «rotos»...

—Esa es una apreciación tuya. Cuando haces algo nervioso, no rindes. En este caso había cansancio físico y psíquico.

—¿Crees que el equipo está bien físicamente?

—Pienso que sí. Por lo menos se puede decir que no está mal. El otro día en Barcelona les pregunté cómo se encontraban en este sentido y me dijeron que bien. Algunos como Herrero y Goñi comentaban que se encontraban mejor en la segunda parte. Estamos entrenando bien y así lo manifiestan. El cansancio es sobre todo psicológico.

—Esta tarde, las iras del público en cuanto a los jugadores se refiere se han centrado en el vallisoletano César. Dicen que Pérez García está «encaprichado» con el central...

—Cada uno es libre de decir lo que quiera. Tenemos una plantilla, hacemos uso de ella y personalmente saco al que mejor está o al jugador más oportuno. Me parece muy bien que la gente piense lo que le dé la gana. Si preguntaras al aficionado que acude a «La Balastera», te harían muchas alineaciones diferentes. Pero como soy yo quien la hace, elijo a los que me parece.

—De las ovaciones del primer tiempo, a la bronca del segundo. Pérez García ha sido nuevamente increpado...

—Es lógico. Cuando se juega bien se aplaude. Si se hace mal, se vuelven las tornas. El disgusto de la afición, que quiere ganar, es en cierto modo lógico.

—No sé a quién se deberá el «cenizo» pero Pérez García aún no ha ganado en casa ningún encuentro de competición figuera desde que se hiciera cargo del equipo a finales de la temporada pasada...

—Bueno, yo no juego ningún partido. Por lo tanto no puedo ni ganar ni perder.

—Hoy con la entrada registrada en «La Balastera» se ha demostrado algo muy importante: que al público hay que ganársele en casa...

—Siempre he dicho que la cuestión económica no es problema mío, aunque lógicamente nos interesa que se vaya bien. Ahora mismo tenemos un punto más y el domingo saldremos a ganar en Andorra para que la gente poco a poco siga viniendo al campo. Necesitamos ganar en casa para que el panorama cambie. En el primer tiempo hemos demostrado que podemos ganar y que no somos peor que nadie.

—Por último, hablemos de los cambios. A los aficionados les ha extrañado que con el 1-1 hayas sacado a dos jugadores defensivos al terreno de juego cuando contabas con un delantero en el banquillo...

—A mí me parece fenomenal lo que se opine en las gradas pero yo conozco el estado de mis jugadores y sé cuando debo hacer los cambios, que en este caso eran obligados. Toño sufría un golpe en el gemelo y en el descanso ya no se encontraba bien. Fuertes ha estado varios días sin entrenar, es veterano y seguía con sus molestias en el calcáneo. No estaba bien y he preferido meter a Camacho que va bien de cabeza y que como sabía que íbamos a dominar era interesante para incorporarse a los lanzamientos de esquina al igual que Ruisánchez.

*RAMOS:*

*«Ya nos han pitado tres penaltys en casa».*

Ramos, en su puesto de lateral derecho, ha sido uno de los «delanteros» más peligrosos del equipo morado: ha marcado el gol y ha subido por la banda en infinidad de ocasiones.

—¿No es así?

—Bueno, me abren bastantes huecos y puedo subir bien por lo que he podido meter varios balones.

—¿El gol?

—Lo ví claro. Habían estado sacando muchos corners al primer palo y entré siempre al segundo. Díez botó bien y prácticamente no tuve más que empujar la pelota.

—El gol, muy bonito. El juego de la segunda parte, horrible...

—Teníamos que haber resuelto en el primer tiempo, pero en el segundo no sé que pasa que nos ponemos nerviosos.

—... Y os cerráis...

—No sé. Han llegado pocas veces y sin apenas peligro, hasta que han marcado de penalty. Ya nos han señalado tres en casa.

—El de hoy, de libro...

—Más que de libro. No sé ni que decir ni que pensar.

—o—

Nosotros tampoco.

*CARLOS M. SANTOYO*

**PERSONA QUE VISITE TALLER DE REPARACION DE CHAPA Y PINTURA DE AUTOMOVILES.**

para

REPRESENTANTE
O COLABORADOR

- **Producto de primera línea mundial.**
- **Compatible con su trabajo actual.**
- **Interesantes comisiones.**
- **Total discreción colocados.**

**Interesados contacten Teléfono 4565612 de Madrid, de 4 a 7 de la tarde.**

¡LA CONOCES!

la buena
MARIA
Fontaneda

¿LAS CONOCES?

Natina, Pastas Artesanas, Natada, María Ilustrada, Tostada, Surtido...
Nuevos sabores y sabores de siempre, todos con la calidad de Fontaneda.

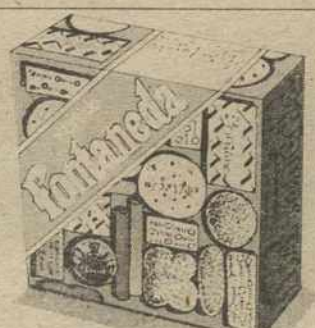

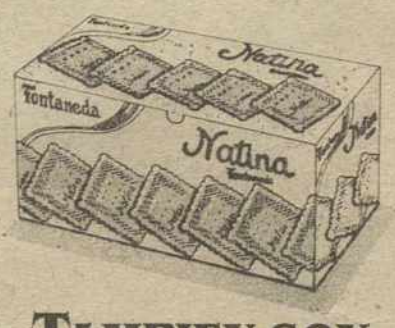

TAMBIEN SON
Fontaneda
¡Qué buenas son!

## BOXEO

# La Asociación Mundial acordó nuevas medidas de protección

Caracas, 14 (Efe).—La Asociación Mundial de Boxeo (AMB) estableció una serie de nuevas medidas de protección para los púgiles, durante la Convención anual celebrada en la isla venezolana de Margarita.

Según la nueva normativa, a partir de noviembre próximo será obligatorio que una ambulancia, con el equipo adecuado y con personal especializado, estó cerca del recinto donde se celebren peleas profesionales.

Igualmente queda establecido que no se permitirá la utilización de sparrings sin licencia, para evitar accidentes que pongan en peligro sus vidas.

En cuanto a la edad, los delegados de 70 países que asistieron a la Convención votaron por unaminidad que los profesionales del boxeo deberán tener 17 años como mínimo y 36 como máximo, además de que estarán obligados a realizar exámenes médicos con mayor periodicidad, incluido uno psiquiátrico.

Otra de las novedades incluidas establece que si un boxeador, 5 días antes de pelear, presenta más de un 5 por ciento de peso por encima de lo estipulado en el combate, la pelea será suspendida, lo que evitará la presencia entre las cuerdas de boxeadores deshidratados.

También el artículo seis fue reformado, y a partir de ahora el médico presente en el local del combate podrá suspenderlo en cualquier momento sin ser llamado por el árbitro.

Los boxeadores que hayan perdido 6 combates consecutivos serán suspendidos inmediatamente y no quedarán rehabilitados hasta no pasar satisfactoriamente un completo exámen médico y psiquiátrico.

La AMB decidió tambien que un boxeador que pierda una pelea por KO quede sin licencia por 60 días, en el caso de que en algún combate anterior haya sido fuertemente golpeado o haya quedado sin conocimiento.

## CICLISMO

# KELLY ganó al sprint, el Criterium de ases

Montreuil Sous Bois (Francia), 14 (Efe).—El irlandés Sean Kelly se ha adjudicado el criterium de ases, de ciclismo, disputado hoy en un circuito de la localidad francesa de Montreuil, con un recorrido de 100,800, kms, en los que invirtió 2 horas, 3 minutos y 1 segundo.

El ciclista irlandés se impuso al sprint a un grupo de hombres en el que se encontraban los más rápidos del pelotón el belga Vandenbroucke, el campeón del mundo de fondo Criquielion, el francés Bernard Hinault y el plusmarquista de la hora Francesco Moser

Sean Kelly, que hace unos días fue sancionado por doping en la clásica París-Bruselas, no ecusó este duro golpe y demostró que, por hoy, es el más rápido en el sprint y no necesita productos prohibidos para imponer su ley.

La prueba, aunque fue rápida, resultó algo monótona y aburrida, ya que los estrechos márgenes a lo largo de las 42 vueltas al circuito de 2,5 km., fue la nota predominante. Al final seria Kelly el que impuso su sprint, mientras que otro de los favoritos, Laurent Fignon, resultó ser el gran derrotado, al perder una vuelta respecto al vencedor, acusando el cansancio en sus piernas y teniendo grandes problemas para mover los desarrollos.

CLASIFICACIONES:

1 Kelly (Irl.) 2-03-01 h. a una media de 49,164 kms-hora.
2 Vandenbroucke (Bel.) m.t.
3 Criquielion (Bel.) iden.
4 Hinault (Fra.) iden.
5 Andersen (Den.) iden.
6 Algeri (Ita.) iden.
7 Roche (Irl.) iden.
8 Moser (Ita.) iden.
9 Freuler (Sui.) iden.
10 Van Den Haute (Bel.) id.

## QUINIELA GANADORA

# 4 VARIANTES

1 Atalanta-Cremonese ...
2 Avelino-Ascoli ...
3 Como-Udinese ...
4 Lazio-Napoli ...

5 Milán-Roma ...
6 Sampdoria-Fiorentina ...
7 Torino-Inter ...
8 Verona-Juventus ...

9 Bari-Monza ...
10 Empoli-Bologna ...
11 Padova-Catania ...

12 Perugia-Genova ...
13 Sambenedet-Cagliari ...
14 Triestina-Parma ...

## GOLF

# El alemán Bernhard Langer ganó el Open de España

### EN UN SORPRENDENTE ULTIMO RECORRIDO

Valencia, 14 (Efe).—El alemán federal Bernhard Langer ha conquistado el Open de España 1984, con un total de 275 golpes, trece bajo par, tras disputarse hoy el cuarto y último recorrido en los links del Club de Golf de El Saler, en Valencia.

Nadie esperaba que Langer se alzase con el triunfo al iniciarse hoy el último recorrido, en el que el inglés Howard Clak partía como gran favorito, y se encontraba por delante de rivales de valía como el español Severiano Ballesteros y el galés Ian Woosnam

Como si desease resarcirse de la pérdida que la supuso el robo de que fue victima ayer --los ladrones entraron en su habitación y tras forzar un maletín se llevaron una elevada cantidad en divisas Bernhard Langer arrebató el triunfo al inglés Howard Clark que parecía tenerlo casi seguro

El propio Langer, en su reunión con los informadores, dijo irónico: "era la única manera de conseguir un poco del dinero que me han quitado"; luego añadió: "ha sido la mejor vuelta de cuantas he jugado al Golf"

Severiano Ballesteros no consiguió pese a sus 70 golpes más que el tercer puesto, empatado con el galés Woosnam. Severiano lo intentó todo pero la diferencia respecto a Clark, 5 golpes, era insuperable

De los restantes 13 españoles que compitieron en las dos últimas jornadas después del corte, la mejor actuación fue la de Manuel Piñero quien con 65, una gran anotación en el día de hoy, sumó 283 que le sitúan en los puestos de cabeza.

CLASIFICACION

1 Langer (Frg.), 73, 68, 72, 62= 275 golpes. Tres millones de pesetas del primer premio.
2 Clark (Gbr.), 66, 73, 67, 71= 277.
3 McLean (Gbr.), 71, 71, 70, 68= 280.
4 Ballesteros (Esp.), 71, 71, 68, 70= 281.
13 King (Gbr.), 72, 7[illegible] 74= 287.
Montes (Esp.), 72, 7[illegible] 71= 287

## TENIS

# SANCHEZ VICARIO PERDIO LA FINAL DE CASABLANCA ANTE SUNDSTROM

Casablanca (Marruecos) (Efe).—El español Emilio Sánchez Vicario ha perdido frente al sueco Henrik Sundstrom por 7-5 y 7-5 en la final del torneo de tenis Omar Omar, disputado en Casablanca.

Sánchez, revelación del torneo al eliminar al [illegible] Arraya y al paraguayo [illegible] Pecci, ha mantenido un nivel todo durante todo el encuentro, pero ha tenido que [illegible] ante el buen momento [illegible] por el que atraviesa Sundstrom, sexto en la clasificación atp.

SANCHEZ-PECCI GANARON EN DOBLES

Casablanca (Marruecos) (Efe).—La pareja formada por el español Emilio Sánchez y el paraguayo Victor Pecci venció a la integrada por el chileno Hans Gildemeister y el peruano Pablo Arraya en la final de dobles del torneo de tenis de Casablanca.

La victoria de la pareja hispano-paraguaya se produjo en tres sets, por 4-6, 6-3 y [illegible]

Charles of the Ritz

*Presenta su nuevo maquillaje para esta temporada 1984-1985*

*Tejidos de Otoño*

*Los colores del otoño, armonizados con los colores de la moda para realzar su belleza personal.*

*Ofrecemos el asesoramiento de una experta consultora para ayudarle a elegir el maquillaje más actual y resolver sus problemas de belleza. Y..., además, Vd. recibirá un precioso regalo al efectuar su compra de productos*

Charles of the Ritz *durante la semana del 15 al 20 de Octubre en*

*Perfumería GÜEZMES*

*Mayor, 19*
*Tel 74 17 79*

M.C.D.2022

UN HOMBRE HOGAREÑO JUNTO A SUS DOS HIJOS: CHRISTIAN Y MICHAEL

# ULI STIELIKE, el "Panzer" del R. Madrid, en familia

## "Me siento más feliz con un bebé"

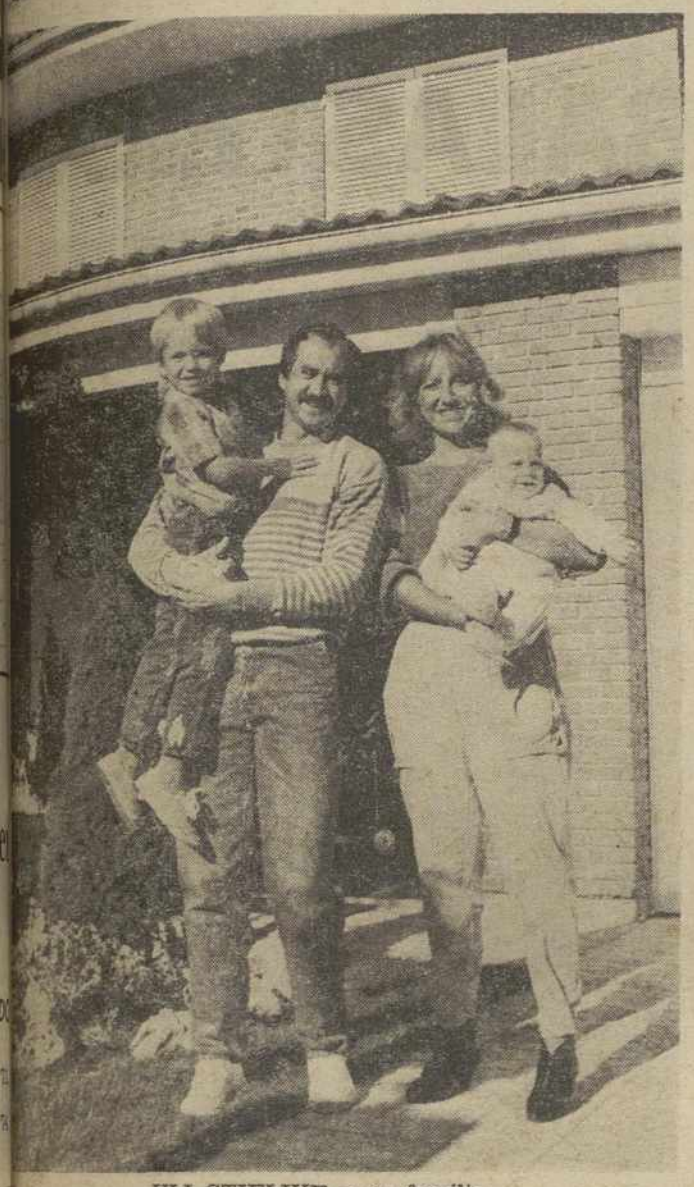

ULI STIELIKE y su familia

"SIEMPRE QUE PUEDO, ES DECIR EN MI TIEMPO LIBRE, PERMANEZCO CON MI FAMILIA, JUNTO A MI ESPOSA DORIS Y MIS HIJOS"

"ES IGUAL OCUPARSE DE UN HIJO O DE DOS, YA QUE A AMBOS SE LES QUIERE IGUAL"

"ULI ES MUY HOGAREÑO. COMO VIAJA TANTO, CUANDO REGRESA A CASA, PREFIERE ESTAR CON NOSOTROS, CON SUS SERES QUERIDOS", DICE SU ESPOSA DORIS.

"CHRISTIAN PREFIERE MONTAR EN BICICLETA QUE JUGAR AL FUTBOL

En una urbanización situada a las afueras de Madrid se encuentra la casa, el hogar de la familia Stielike. Tanto su aspecto interno como externo no se asemejan en nada a cualquiera de los escenarios en que el futbolista alemán del Real Madrid suele ejercer su profesión, es, por el contrario, un verdadero remanso de paz familiar.

TRANQUILIDAD

El ajetreo de los viajes, las concentraciones, los continuos partidos de fútbol en que Uli Stielike se ve envuelto le absorben mucho tiempo al futbolista que cumple este año su octava temporada en España.

Por esa razón no es de extrañar que nos encontremos con un Uli Stielike más relajado, sin pensar excesivamente en su profesión, disfrutando hasta el último minuto de compañía familiar, de permanencia junto a su esposa Doris y sus dos hijos: Christian de cuatro años y Michael de cinco meses.

Cuando llegamos a la casa de la familia Stielike, Doris se encuentra atendiendo al benjamín, el rubio Michael, o como se le conoce más cariñosamente, Michey, el cual sonríe alegremente a quien le presta cierta atención, al tiempo que acepta pacientemente el dolor que le provoca la salida de sus dos primeros dientes.

CHICO MUY INQUIETO

En el salón de la casa, adornado con numerosos cuadros en los que la naturaleza es el motivo fundamental, Uli y Doris nos comentaron algunos aspectos de su vida con los pequeños.

"Christian acaba de comenzar este año el colegio", —nos dijo Uli, al tiempo que sostenía en brazos a su otro hijo—.

Preguntado sobre qué lugar habían elegido para pasar las vacaciones de verano, Stielike nos comentó: "Este año, como teníamos al pequeño Michey, preferimos un lugar tranquilo, ya que con un niño de pocos meses no se puede ir a un lugar con mayor movimiento como una playa, por éso escogimos Austria como lugar de veraneo".

Mientras hablamos, Christian había abandonado la idea de seguir construyendo castillos con piezas de plástico pertenecientes a un juego de construcciones, al tiempo que se interesaba vivamente por todo lo concerniente a la máquina fotográfica de nuestro compañero.

"Es un chico muy inquieto, al que le gustan mucho los deportes, especialmente montar en bicicleta. Por ahora prefiere montar en bicicleta que jugar al fútbol".

HOMBRE MUY HOGAREÑO

Uli no tuvo problemas al contestar a la pregunta de qué había hecho los dos domingos en que los futbolistas decidieron ponerse en huelga. "Yo pasé ambos domingos en casa, aquí, con la familia".

Más tarde, en el jardín que cubre la parte delantera de la casa, Doris nos dijo "Uli es un hombre muy hogareño. Como viaja tanto, cuando regresa a casa, prefiere estar con nosotros, con sus seres queridos".

Ya en el jardín los cuatro miembros de la familia Stielike posan para nuestro fotógrafo, turnándose Uli y Doris en sostener al más pequeño, mientras uno de los tres perros que les hacen compañía y al que llaman "Tuchi" revolotea juguetón por entre las piernas de todos.

Chistian nos manifiesta que "Tuchi" es "un perro callejero que lleva una semana con nosotros, pero que es muy cariñoso".

UNO MAS

Cuando le mencionamos a Uli si el nacimiento de Michey ha repercutido en él para dedicar más tiempo a los suyos, el futbolista nos desmintió afirmando: "Dedico el mismo tiempo ahora que antes a mi familia. El hecho de que ahora haya otro niño sólo significa que son dos hijos los que tenemos y que hay que ocuparse de ambos. Además se siente uno más feliz".

Circunstancia que no es difícil de verificar si se ve cómo Uli coge a Michey, le sonríe su sonrisa y juega con él, al tiempo que atiende a Christian.

Si el fútbol es su profesión, su verdadera pasión son sus hijos y su esposa. Es la otra cara de un gran deportista llamado Uli Stielike.

J. A. de la Oliva
EUROPA PRESS

# QUINIELA HIPICA SIN PLENOS

Madrid, 14 (Efe).—Cuando ya escrutado el 65 por ciento de los boletos de la Quiniela Hípica, no aparece ningún acertante de seis resultados, por lo que si hubiera uno sólo cobraría la cantidad de 27.081.037 pesetas.

Con cinco resultados hay hasta el momento 18 acertantes, que cobrarán del orden del millón de pesetas. La recaudación ascendió a 98.476.500 pesetas y cada grupo de premios reparte la cantidad de 27.081.037 pesetas.

La quiniela hípica ganadora es la siguiente:

1 carrera: (3) Pisueña's Witch.
2 carrera: (14) Eder.
3 carrera: (4) La Casta.
4 carrera: (2) Puxao.
5 carrera: (9) Higinio.
6 carrera: (15) Jano.

FUTBOL PROVINCIAL

# REUNION DE LA JUNTA DIRECTIVA DE LA DELEGACION DE PALENCIA

En la ciudad de Palencia, siendo las 19,30 horas del día 5 de octubre de 1984, se reune la Junta directiva de esta Delegación provincial de Fútbol en los locales de dicha entidad con la asistencia de don Martín Ortega Ibáñez, presidente; don Balbino Rodríguez C., vicepresidente; don Juan J. Ortega, tesorero; don Carlos Larrén, vocal; presidente de clubs de Regional; presidente de categorías inferiores, y don Pedro-M. Doncel Sánchez, secretario.

—Se encarga al tesorero y secretario, revisen las cuentas e inventario presentadas por el presidente cesante.

—Se están realizando gestiones con la Caja Rural, para que subvencione el trofeo. «Copa Federación» de Regional

—Siguen las conversaciones con el doctor Encinas, tratando de buscar una salida a la actual situación con la Mutua.

—Tras entrevistarse el presidente, con el director del Colegio La Salle y Hno. encargado de deportes, nos ceden temporalmente las instalasiones, de manera gratuita.

—En visita del presidente y vicepresidente al Sr. Alcalde, para poder disponer de algún campo más de fútbol en la capital, el Ayuntamiento cede los terrenos para uno nuevo y quiere saber qué presupuesto económico ofrecería el Consejo Superior de Deportes

El señor Larrén, presenta un boceto de instalaciones, que satisface a todos los miembros.

—En visita del presidente y vicepresidente a la Diputación solicitando ayuda económica, el señor diputado encargado de deportes indica se haga dicha petición por escrito, reflejando el número de fichas y clubs federados.

—En relación con el Barruelo Juvenil, retirado de la Competición, una vez hecho el calendario, se le sanciona con descontarle la fianza.

En este grupo zona Norte, debido a las bajas, se clasificarán dos equipos en vez de los tres previstos.

—Se sugiere consultar a la Federación Oeste, si los equipos de categorías superiores están obligados a crear otros de edades inferiores y qué tanto por ciento de las fichas de estos mayores, corresponde a la Delegación Provincial.

—Se fija una tasa de 2.000 pesetas a los equipos no federados, que utilicen el campo de Viñalta y queda pendiente de los sondeos de opinión que realicen los representantes de los clubs, con el resto de los equipos, para fijar una cantidad a los federados.

—Se fija la fecha 19 de octubre 84, a las 20 horas, para citar a los representantes de los clubs alevines y hacer el próximo calendario de competición. En este torneo se podrán realizar hasta cuatro cambios.

—Esta Delegación cree necesario hacer una comisión de campos, con representantes de los clubs.

—En esta reunión, se acuerda hacer constancia en acta el agradecimiento al «Colegio La Salle» por la colaboración y el interés demostrado, en favor del fútbol palentino.

—Se deja a libre elección y criterio del Comité de Competición, el momento de comunicar los fallos disciplinarios, a los medios de comunicación.

—Sin otros asuntos que tratar, siendo las 21 horas, se levanta la sesión, tras los ruegos y preguntas, en el lugar y fecha mencionados.

Palencia, 9 de octubre de 1984.—EL SECRETARIO.

ZUECOS ORTOPEDICOS

Diseño fisiológico para pies cansados o doloridos. Ideales para caminar o estar mucho tiempo de pie.
Disponemos de una amplia gama de modelos, desde el clásico a la sandalia-zueco más moderna.

CENTRO ORTOPEDICO PALENTINO

Calle Mayor 103 Teléfono 74 62 45

M.C.D.2022

# GRADAS Y TRIBUNA

# NOS «ECHAN» DE LA BALASTERA

- **La "tradicional" retirada del "míster" a los vestuarios**
- **Advertencia a los navegantes**
- **Un líder que no lo parece**
- **Valoración personal del arbitraje**
- **De una primera buena parte, a otra desastrosa**
- **El "regalo" de Llangostera**
- **La sustitución de Fuertes**

Ha terminado el encuentro. La retirada de los jugadores hacia los vestuarios resulta una nueva edición corregida y aumentada de lo que ha acontecido en los demás partidos. Sobre el entrenador, a quien la afición culpa directamente de lo que está pasando, llueven improperios y descalificaciones de tal calibre, que de escucharlos Camilo J. Cela seguramente los incorporaría a su célebre diccionario de tacos celtibéricos...

No falta quien se atreve a repartir responsabilidades:

—Pérez García, sí, es culpable, pero ¿dónde dejamos a los jugadores? ¿Es que no son capaces de dar más de sí?

Le responden:

—Lo que quieras, pero a ver si el «míster» come el turrón en Palencia...

—oOo—

**Pero vayamos al principio de la cita en la Balastera en la soleada tarde otoñal. Algo se animaron los graderíos a causa del triunfo en el «Mini Estadio», pero no mucho. Difícilmente se habrán alcanzado las 500.000 pesetas. Y esto, con ser grave no es lo peor. Me decía un buen aficionado:**

**—Y al próximo domingo, menos aún. Estos acaban «cobrando en la cascajera de Venta de Baños»...**

—oOo—

O se produce una reacción fulminante o de lo contrario, aunque la directiva de Carlos Herrero derroche buenas intenciones en cantidades industriales, aquí no va a cobrar nadie. Entre la huelga, el pulso demencial de las quinielas frustradas, el rendimiento de los jugadores y el «espectáculo», que jornada tras jornada nos ofrecen, acabarán achándonos a todos de La Balastera. Advertido queda.

—oOo—

**Llegó el Binéfar. Nada menos que el líder. Venía arropado por una fabulosa propaganda de equipo modesto. Las «lloronas» declaraciones de su entrenador las podrían firmar Sautier Casaseca y Luisa Alberca, los «reyes» del serial...**

**Y la verdad es que a los oscenses les faltan rotundamente las hechuras de «gallito». Acabarán, y eso ya lo ha anticipado el «míster», por la mitad de la tabla. Pero de momento, ahí están encaramados al primer puesto, acaso más por deméritos ajenos, que por valores propios. Si, como el Palencia está tarde, los demás equipos se empecinan en regalarles los resultados, seguramente terminarán proclamándose campeones...**

—oOo—

Y el caso es que los morados comenzaron bien. Sus rivales se agazaparon atrás, fiándose de la fortuna de algún contragolpe, pero ni eso fueron capaces de conseguir. Patadón y adelante: poco bagaje para quien encabeza la tabla. Casi me atrevería a decir que en los muchos lustros de presencia en La Balastera nunca nos visitó un líder, que lo pareciera menos.

Se sucedían los corners uno tras otro.

—¡Se «masca» el gol!, se comentaba. Y, efectivamente, llegó pronto en un certero y acertado remate de cabeza de Ramos, que supo «picar» el balón para que el portero Quintín ni se enterara.

—oOo—

**Y, poco más o menos, así transcurriría la primera parte. Ni siquiera el gol adverso animó a los visitantes. Acaso es que el Palencia no se lo permitía.**

—oOo—

Cuando Ramos inauguró el marcador se escucharon por primera vez en la temporada los gritos de ¡¡PA-LEN-CIA, PA-LEN-CIA!! Pero no duraron demasiado.

Y eso que se registraron algunas jugadas vistosas, vibrantes, de calidad incluso, a las que faltó la rúbrica del gol.

—oOo—

**A mí el árbitro me pareció un «listillo». El partido no tenía nada especial que arbitrar y las decisiones del colegiado «se vencían» a favor del Palencia. Hasta que, sobre el minuto 24 Víctor fue claramente derribado dentro del área. Un penalty de los llamados «de libro». El árbitro estaba «encima» y no quiso saber nada. ¿Y a eso llamaban algunos un «buen arbitraje» y hasta le aplaudieron cuando se retiraba al vestuario para el descanso.**

**Luego sí señalaría un máximo castigo contra el Palencia. También de «libro». Otra cosa es que se tratara de una acción «tonta», de la que hemos de culpar a Llangostera, quien tantas veces evitó otras tardes «goles cantados». Pero para entonces el Palencia ya venía «haciendo aguas» por todas partes, sin que desde el banquillo acertaran a «calafatear» la endeble estructura de navegación del equipo.**

—oOo—

En los últimos minutos quedó anotado un formidable disparo de Víctor. Oí este comentario:

—Muy bien el delantero.

—Solamente bien.

—¿Sólo bien? ¿Qué quieres?

—Le ha faltado clavar el balón en las mallas para darle matrícula.

Y es que, con los disparos, ocurre como con los corners, que con ellos solamente no se ganan los partidos.

—oOo—

**De todas formas, durante el descanso están alegres las caras y optimistas los ánimos.**

**—¡Vaya cambio que ha dado el equipo!**

—Esperemos al final, me atreví a advertir.

**—¿Qué quieres, si lo están bordando?**

**—Quiero eso: que llegue el final...**

—oOo—

Nunca me arrepentiré tanto de haber acertado en mis temores. Porque el segundo tiempo es de los de romper el carnet y quedarse en el bar jugando al tute.

—oOo—

**Porque la continuación constituyó un monumento a los despropósitos. Pérez García, —comentario el suyo, casi surrealista— les dijo en los vestuarios que en realidad se estaba perdiendo por 0-1 y que había que echar el resto. Pero parece que los muchachos no le entendieron.**

**Iban 10 minutos y dejé anotado en mi bloc: «El Palencia se está mostrando peligroso y lamentablemente contemporizador».**

—oOo—

Es como si de pronto se les hubiera olvidado cuanto en la primera parte habían demostrado saber. No se intentaba profundizar, como si se diera como máximo objetivo el 1-0 escuálido del marcador. Item más: nadie marcaba a nadie. Los chicos del Binéfar debieron pellizcarse para ver si soñaban o estaban despiertos: el Palencia renunciaba al ataque habiendo por delante todavía 35 minutos...

—oOo—

Y como vieron que, efectivamente, no soñaban, movieron líneas, hizo Manolo Buján algunos cambios a tiempo y de aparatosamente dominados pasaron a neutralizar el juego, a tener iniciativas. En pocas palabras: a «destapar» las inauditas limitaciones técnicas y físicas del Palencia. Y lo que es peor aún, su confianza en las propias posibilidades.

—oOo—

**Total que en los graderíos se oyeron los primeros gritos de protesta, que, desde luego, no estimulan, ni ayudan, pero es que después de la huelga al sufrido aficionado se le hace cuesta arriba comportarse como el Santo Job...**

—oOo—

Total que el «nubarrón» acabó en aparatosa tormenta. Léase, en el gol que valía el empate para el Binéfar. Por delante aún casi 20 minutos. Inútil plazo: Incomprensiblemente Pérez García retiró a un delantero, ¡cuando se iba a lanzar el penalty!, para dar entrada a un centrocampista, que llegó al Palencia la temporada última como defensa.

—oOo—

**Pero lo que colmaría la paciencia del aficionado fue la entrada de otro defensa, Camacho, por Fuertes, quien hasta entonces había sido de los pocos jugadores capaces de jugar y subir por las bandas. Alguien comentó:**

**—Será que Fuertes ha pedido el cambio...**

—oOo—

Y se consumó el desastre. Reparto de puntos ante un líder, que no demostró serlo, pero que hacía justicia a los merecimientos de equipos en tiempo.

—oOo—

**Luego vino lo de los improperios y el desencanto. Martínez, de la SER, se preguntaba:**

**—¡Vaya «regalo»! Aquí tarde nos empeñamos en mostrar que es el «Día de Reyes Magos», aunque es en octubre...**

—oOo—

Ya en la calle vi a Pérez. Era obligado charlar con él.

—¿Qué pasó, Joaquín?

—¿A mí? Nada.

—Pero ¿no pediste tú el cambio?

—¿Yo? ¡Qué voy a pedir cambio!

Suman y siguen las dificultades.

**Pedro-Miguel BARRIO**

N. B.—En anteriores ocasiones faltaron las «Gradas y tribuna» porque también tiene derecho a las vacaciones ¿no? Sólo por eso.

Ferrero ha hecho un avance de área a área, pero se le adelanta el balón, y ve, aunque cierre los ojos, cómo Quintín, salido del marco, despeja con el pie. Lástima de carrerón del "kaiser".—(Foto LUIS)

CAMSA
CASTELLANA DE MANTENIMIENTO
LIMPIEZA DE EDIFICIOS Y LOCALES
Limpiar bien, es conservar
Cantigas, 5-1º - PALENCIA
Tel.: 72 10 88

M.C.D.2022

# UGT INFORMA SOBRE EL AES
# "Es el mejor acuerdo de los firmados hasta ahora"
## REUNIONES EN PALENCIA Y PROVINCIA

Ejecutiva Provincial de UGT ha mantenido esta ma- una reunión informati- con los delegados de per- de los Comités de Em- de Palencia capital en al Acuerdo Económico (AES), de cara a capa- a los representantes del cato para que informen trabajadores de la nece- de este acuerdo que se crito y de que es el me- que se ha firmado hasta

AES se justifica por sí señaló el secretario cial de UGT Javier Do- rueda de prensa previa a la esión informativa, simplemente comparándolo con los otros firmados anteriormente y favorece la negociación colectiva para 1985 sirviendo como marco de referencia a los distintos convenios laborales. Incide de forma impor ante, iguió diciendo, en Palencia al igual que en el resto de las provincias que cuentan con empresas pequeñas y dispersas, ya que con acuerdos de este tipo se pueden lograr mejore convenios que los conseguidos cuando la negociación ha sido libre como este año.

SU INCIDENCIA EN PALENCIA

Según palabras del secretario provincial de este sindicato, que corroboraron otros miembros de la Ejecutiva presente en la rueda de prensa, el AES favorece concretamente a Palencia en el sentido de que recoge claúsulas en los convenios del 85, como la de revisión, que se habían perdido en la negociación libre. Otro tema importan e es que vuelven a darse contratos fijos de obra —en el terreno de la construcción— de gran incidencia en nuestra provincia. Ningún contra o podrá ser inferior a seis meses, no habrá más de tres contratos seguidos y no se podrán sustituir trabajadore fijos por otros eventuales

En este tema de la contratación según UGT, se dan facilidades al empresario al tiempo que se garantiza la situación laboral al trabajador. Por otra parte, Palencia va a verse favorecida en el tema de los convenios INEM-ICONA, INEM-Corporacones Locales y otros de este tipo. Este año nos discriminaron en el reparto de presupuestos para estos convenios, pero ahora se contempla un aumento de nueve mil a treinta mil millones de pesetas que darán 160.000 puestos de trabajo de los que un buen número corresponderá a Palencia.

Por último, los miembros de la Ejecutiva Provincial de la Unión General de Trabajadores, dejaron constancia de que esta central sindical volverá a estar con CC.OO. cuando considere que es necesario, a pesar de que Comisiones no haya suscrito el AES y que habrá lucha conjunta como la ha habido en otras ocasiones en nuestra provincia. Señalaron, asimismo, que la postura de la otra central mayoritaria no es nueva y se justifica en base a una estrategia electoral conjunta con el Partido Comunista, ya que su actual política es la de movilización en la calle y si hubiera firmado el AES Comisiones, supondría una desmovilización progresiva que podría restar votos a los comunistas en el 86.

De ahí que se hayan basado en cuestiones más políticas que sindicales a la hora de negarse a suscribir el AES y que como en el punto del despido libre se hayan limitado a decir no en vez de leer el texto del acuerdo. Este no contempla el despido libre puesto que éste ya existe. De lo que se trata es de ir adecuando nuestra legislación laboral a la de la CEE más progresista y avanzada en conjunto que la española, aunque en algunos puntos sea mejor lo contemplado en nuestro Estatuto de los Trabajadores. En ningún caso dice el AES sí al despido libre.

Esta misma semana, UGT informará del acuerdo en la provincia, comenzando por la zona de Guardo para seguir después por Aguilar, Alar y Herrera.

PELAYO MUTUA DE SEGUROS
FUNDADA EN 7 DE ABRIL DE 1933

# Informe "PELAYO"

Oficinas Centrales: Sta. Engracia, 67
28010 MADRID

**DELEGACION "PALENCIA"**

Las 200 trabajadores que componen la plantilla de "PELAYO" MUTUA DE SEGUROS reciben mensualmente, menos la información que sigue:

| | |
|---|---|
| —Vehículos asegurados al 30-9-84 ... ... ... | 111.126 |
| —Accidentes declarados en Septiembre-84 | 7.491 |
| —Accidentes con lesiones ... ... ... ... ... ... | 164 |
| —Accidentes con fallecidos en Septiembre-84 | 10 |
| —Asegurados de Accidentes Ocupantes ... | 80.892 |
| —Acidentes de Asegurados de Ocupantes .. | 43 |
| —Pagado por Accidentes de Ocupantes ... | 2.831.191 |
| —Asegurados Retirada de Carné ... ... ... | 1.460 |
| —Accidentes de Asegurados Carné ... ... ... | 1 |
| —Vehículos Robados en el mes ... ... ... | 34 |
| —Indemnización por Robo vehículo ... ... | 0 |
| —Pagado por Siniestros Totales ... ... ... | 9.580.000 |
| —Juicios celebrados en el mes ... ... ... ... | 362 |
| —Correspondencia recibida ... ... ... ... ... | 1.597 |
| —Correspondencia enviada ... ... ... ... ... | 2.674 |
| —C/C y Depósitos en Bancos ... ... ... ... | 910.954.673 |
| —Nominal en Valores Libre Disposición .. | 163.748.600 |
| —Nominal en Valores en Banco España | 1.054.260.000 |
| —Pagado a asegurados sin accidentes ... | 3.991.543 |

NOTA: El 29 de septiembre 84 fue inaugurada la Nueva Delegación de esta Mutua sita en Avda. España, 2, de Getafe (Madrid).

Una vez más agradezco a los Asegurados de Palencia confianza que están demostrando al asegurarse en "PELAYO" cuyas Oficinas en dicha Capital saben radican en Avda. de Cuba, núm. 2. Tfno. 73 09 19.

*Director: S. Luis Calle de Vega*

CP castilla PIEL
CASPISA

# UNA NUEVA TIENDA DE PIEL EN PALENCIA

FABRICAMOS NUESTRAS PRENDAS EN PIEL, ANTE, NAPA, NOVAC, MOUTON, ETC., Y VENDEMOS DIRECTAMENTE AL PUBLICO.

— oOo —

NUESTROS PRECIOS SON DE FABRICA Y DE INAUGURACION.

General Franco núm. 7. (Frente Banco de España).

**DIARIAMENTE**

en «OPTICA RAMOS», UN OPTICO CONTACTOLOGO LE ATENDERA SUS CONSULTAS SOBRE LENTES DE CONTACTO

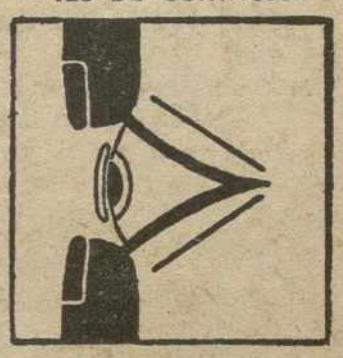

RAMOS

†

EL SEÑOR

# DON LUIS CEPEDA MORENO

Falleció en Santander, el día 15 de octubre de 1984

A los 84 años de edad

Después de recibir los S. S. y la Bendición Apostólica de Su Santidad

— D. E. P. —

**Hijos Jesús y Asunción Cepeda Puertas; hijos políticos María Teresa Cepeda Valdeolmillos y Adriano Curiel Moreno; hermanos Pablo, Ascensión y Casimira Cepeda Moreno; nietos, sobrinos y demás familia,**

Suplican una oración por el eterno descanso de su alma.

Misa: Día 16 a las 5 de la tarde en Baltanás y a continuación la conducción del cadáver al cementerio de dicha localidad.

**GALLETAS FONTANEDA, S. A.**

Por acuerdo del Consejo de Administración, se convoca a los señores Accionistas a Junta General Extraordinaria que se celebrará en el domicilio social Avda. Generalísimo, 36, Aguilar de Campoo el día 30 de octubre actual a las trece horas en primera convocatoria o el día siguiente en el mismo lugar y hora, en segunda convocatoria caso de no existir el quorum legal, con arreglo al siguiente Orden del Día:

Punto único.—Dar cumplimiento a las resoluciones dictadas para el nombramiento de Censores de Cuentas del Ejercicio 1981.

Aguilar de Campoo octubre de 1984.—Por el Consejo de Administración: El Presidente.

M.C.D.2022

# CINCO MIL AGRICULTORES SE MANIFESTARON EN VALLADOLID

## Contra la política agraria del Gobierno en el sector remolachero

Valladolid, 15. (Efe). — Unos 5.000 agricultores se manifestaron ayer en Valladolid para protestar contra la política agraria del Gobierno en el sector remolachero.

La manifestación, autorizada por el Gobierno Civil de Valladolid, fue convocada por «Jóvenes Agricultores», «Unión de Federaciones Agrarias de España» (UFADE), Confederación Nacional de Agricultores y Ganaderos (CNAG) y la Confederación Nacional Española de Cultivadores de Remolacha y Caña Azucareras (CNECR-CA).

Las Asociaciones convocantes, que se retiraron recientemente de la mesa negociadora que estudiaba los problemas del sector remolachero, han exigido del ministro de Agricultura, Pesca y Alimentación que la Administración Central financie todos los excedentes de remolacha de la presente campaña.

También han solicitado que se reduzca la producción de isoglucosa, edulcorante que compite directamente con el azúcar, y la modificación del decreto de regulación trianual de la produción de remolacha.

En la manifestación, a la que se han sumado también organizaciones empresariales agrarias como la Asociación Empresarial de Agricultores de Valladolid (AEPA), se exhibieron pancartas en contra de la política agraria del Gobierno y algunas alusivas a la persona del ministro de Agricultura, Pesca y Alimentación, Carlos Romero.

# CON AUTORIZACION DEL TRIBUNAL RUIZ MATEOS viaja fuera de FRANCFORT

Madrid, 15 (Efe).— José María Ruiz-Mateos ha abandonado varias veces en los últimos días la ciudad de Francfort con autorización del tribunal alemán que habrá de resolver su extradición dijo hoy a Efe el abogado José Luis de Vicente.

Ruiz-Mateos fue detenido el pasado 25 de abril en dicha ciudad alemana. El 27 de julio, los jueces alemanes le concedieron la libertad provisional dentro de Francfort mientras se tramita la extradición solicitada por el Gobierno español, sobre la que se espera una decisión en diciembre próximo.

Desde hace unos días, el ex-presidente de RUMASA está autorizado a viajar dentro del estado de Hesse y también se le permitirá desplazarse a otros lugares de la República Federal Alemana con el sólo requisito de comunicarlo al tribunal, informó su abogado.

José Luis de Vicente dijo a Efe que esta mejor consideración hacia Ruiz-Mateos se produjo ante la "duda razonable" del juez José María Gil Sáez, que el pasado día cinco de octubre pasó al Tribunal Constitucional la decisión final sobre la expropiación de RUMASA.

Según el abogado, el hecho de que un juez español haya planteado dudas sobre la constitucionalidad de la Ley que expropió RUMASA ha hecho que los jueces alemanes sean más permisivos con Ruiz-Mateos.

En cuanto a la petición de asilo político en Alemania, hecha por Ruiz-Mateos en junio pasado, José Luis de Vicente dijo que será decidida próximamente por el Gobierno alemán, una vez su tramitación en el organismo especializado en estos asuntos, situado en la ciudad de Zindorf.

La gestión de petición de asile fue encomendada al joven abogado alemán Norbert Waguener, que hasta ahora gestionó con éxito numerosas e[illegible]siones de asilo.

Por otra parte, Crispín de [illegible]cente, que encabeza el e[illegible] jurídico de Ruiz-Mateos, en [illegible] entrevista de Radio Popu[illegible]jo hoy que la reprivati[illegible] de empresas de RUMASA [illegible] pararse hasta que el Tri[illegible] Constitucional se pronun[illegible]bre la expropiación.

Crispín de Vicente ase[illegible] que el comprador de una [illegible]presa reprivatizada de RU[illegible]SA "compra un pleito" y [illegible] pone a perder la empre[illegible] tener dificultades para [illegible]perar su dinero.

El abogado dijo que en [illegible]viembre del pasado año [illegible]rió a Boyer, a todas las [illegible]dades monetarias y los [illegible]nistradores de RUMASA [illegible] que se abstuvieran de re[illegible]tizar. Añadió que este [illegible] requerimiento lo hizo el [illegible]bierno en enero pasado.

El abogado de Ruiz-M[illegible] dijo que el Tribunal Con[illegible]cional aún no se pronun[illegible]bre la expropiación de RU[illegible]SA y que deberá hacerlo [illegible] por primera vez, ya que [illegible]sentencia de diciembre de[illegible]sado año no lo hizo.

La reunión de abogados [illegible]ñoles y alemanes de Ruiz[illegible]teos, prevista para esta [illegible]na, quedó pospuesta hasta [illegible] el Tribunal Constitucional [illegible]suelva la cuestión de inc[illegible]tucionalidad.


## LABORATORIO DE ANALISIS CLINICOS

Necesita, joven para reparto que disponga de horas libres, especialmente por las mañanas, con edad comprendida entre 23-30 años, con residencia en la misma ciudad y disponga de teléfono en su domicilio.

Interesados escribir con historial profesional al apartado de correos 20134 de Barcelona.

Contrato Mercantil.



# CHOCOLATES ELGORRIAGA, S. A.

SALUDA A LOS CLIENTES Y CONSUMIDORES DE SUS PRODUCTOS, Y ASUME EL DEBER Y RESPONSABILIDAD DE EXPONER LA SIGUIENTE:

## ACLARACION

1) La sanción que le ha sido impuesta, de la que ha tenido conocimiento a través de los medios de difusión, se refiere a una inspección realizada en el año 1982.

2) Dicha inspección comprendía la práctica totalidad de los productos ELGORRIAGA habiendo sido correctos todos los análisis excepto dos tipos de pastillas de chocolate sin leche exclusivamente.

Estos dos tipos de pastillas representan menos de un 1 % de la producción total de la Empresa.

3) Las "desviaciones en los índices de ácidos grasos y esteroles" en estos chocolates sin leche, según la expresión técnica, significa que se hallaron partes de leche procedentes de una fabricación anterior de chocolate con leche que se realiza en la misma instalación.
EN DEFINITIVA ESTA PRESENCIA DE LECHE NO AFECTA A LA COMESTIBILIDAD DEL PRODUCTO

4) Este problema técnico consecuencia del automatismo de la producción es común a la fabricación de chocolate hasta el punto de que la Asociación Española de Fabricantes de Chocolate tiene planteada una propuesta a la Administración con fecha 18-1-83 para su regulación legal.

Por estas razones, CHOCOLATES ELGORRIAGA, S. A., recurrirá contra la sanción impuesta por la Administración, garantizando mantener la calidad de sus productos, siguiendo su trayectoria de siempre.


M.C.D.2022

# BOYER anuncia un giro en la política económica

## EMPIEZA UNA NUEVA ETAPA-SEGUN EL MINISTRO-BASADA EN LA EXPANSION

id, 15. (Efe). — El mi- Economía y Hacien- el Boyer, afirma que rno dará un giro a la de saneamiento y ajus- mico y empezará una tapa, basada en la ex-

a etrevista que publi- el diario «El País», Bo- rma que «lo más duro período ha pasado ya nos en una etapa en la va na recoger los fru- ste profundo sanea- miento», que se verán «antes de una posible segunda legislatura socialista».

Según el ministro, los elementos expansionistas de los Presupuestos del Estado para 1985 «son la Seguridad Social y las cargas para el desempleo, que crecen muy por encima de la tasa de las administraciones públicas y también el crecimiento de los recursos para la reconversión industrial».

Boyer confirma que la inflación «finalizará este año en torno al 9 por 100, un punto más que el 8 por 100, inicialmente previsto».

Sobre la presentación por un juez de Primera Instancia de un auto que plantea dudas constitucionales sobre la expropiación de Rumasa, el ministro entiende que «un fallo del Tribunal Constitucional incongruente con el primero produciría perturbaciones administrativas y económicas muy importantes, pero no políticas».

«Las auditorías, que demuestran pérdidas de 350.000 millones de pesetas, y la sentencia del Tribunal Constitucional sobre el Decreto-Ley de Expropiación, respaldan políticamente al Gobierno», asegura Boyer que considera que «la cuestión quedó esencialmente juzgada con la primera sentencia del Tribunal.

El ministro informa de que el Gobierno decidirá pronto sobre una serie de planes estratégicos para las empresas del INI, para cuyo nuevo período «hemos creído que la presidencia tenía que recaer en una personalidad socialista, que facilite los problemas políticos de la reconversión, muy polémicos».

Tras repasar extensamente los éxitos de la política económica del Gobierno, señala como el aspecto más negativo que «el precio a pagar por el saneamiento sea el paro», pero explica que «en ningún país del mundo crece el empleo mientras se sanea la estructura productiva».

Sobre el Acuerdo Económico y Social, asegura que «un gobierno con menos apoyo popular y sindical que éste no lo hubiera conseguido probablemente» y agrega que «en una situación de crisis tan profunda como la actual, no se puede exigir sacrificios solamente a una pequeña parte de la sociedad, la parte más rica».

Miguel Boyer se define «como más socialista y más heterodoxo», ya que «estando comprometido completamente con los ideales de mayor igualdad y libertad no hay por qué suscribir las rectas del pasado. Las fórmulas de estatificación y nacionalización han demostrado que están equivocadas».

JUAN LUIS DELGADO BREGEL
Especialista en APARATO RESPIRATORIO Y CIRUGIA TORACICA
*PRUEBAS DE ALERGIA RESPIRATORIA*
General Mola, 53, 1.º A. (Edificio Seminario)
CONSULTAS DE 1 - 3 y 5 - 7
Tlfnos. 75 00 68 - 74 00 60

CLINICA DENTAL
DR. M. JUNCO ALMODOVAR
za Pio XII, núm. 3 — Consulta núm. 1
cio Colegio Médicos Tlfno. 72 98 2

# NTADO EN GALDACANO
# s guardias civiles, idos leves

cano (Vizcaya), 15 Tres guardias civiles ultado heridos leves en ntado con explosivos ado ayer en la localidad de Galdácano.

eridos son Manuel Enri- ruaño, Leoncio Sáinz y Francisco Martin Es- que sufren "trauma y cefalia acufera" de co leve. El primero de demás, padece "rotura pano del oído derecho". n atendidos en el hos- Cruces-Baracaldo (Viz- posteriormente pasaron spectivos domicilios.

ha sabido "Efe", el se produjo por la ma- ando una patrulla de dia Civil de siete hom- ia de su relevo en la que "Explosivos Rio- Galdácano.

uardias civiles se diri- e, en hilera y separa- de las instalaciones de la fábrica hasta el cuartel del Cuerpo en la población vizcaína.

Cuando la patrulla se encontraba a medio camino hizo explosión un artefacto colocado en una arqueta de alcantarilla situada en el cruce de dos caminos

El artefacto estaba compuesto por más de 2 kilos de "Goma-2" y fue accionado por un sistema de encendido a distancia, según señalaron a "Efe" fuentes oficiales.

La onda expansiva rompió los cristales de algunas viviendas situadas en las inmediaciones.

Las mismas fuentes añadieron que el relevo de retenes de la Guardia Civil en la fábrica de explosivos se realiza tres veces al día, siempre a pie y con una distancia de siete u ocho metros entre cada hombre en previsión de atentados como éste.

# FRAGA: "Los socialistas sólo aciertan cuando rectifican"

Cádiz, 15. (Efe). — El Gobierno socialista sólo acierta cuando rectifica, afirmó ayer en Cádiz Manuel Fraga, presidente de Alianza Popular.

El líder aliancista se reunió en Jerez de la Frontera con la directiva de la Asociación de Agricultores y Ganaderos de Andalucía, y en Cádiz con el comité ejecutivo de su partido y con grupos de empresarios.

En una rueda de prensa posterior, habló del problema de Gibraltar y señaló que «con la absoluta debilidad y desconcierto del Gobierno español en materia de política exterior y teniendo los ingleses los medios que tienen a su alcance sobre España, de cara al ingreso en el Mercado Común, nada podrá hacer el ministro Morán».

Minimizó después el jefe de la oposición la labor del gobierno socialista en las extradicciones de etarras por parte de Francia y dijo que en todo caso se deben también a las gestiones de la oposición, «porque yo también he hablado con Mitterrand».

«Tengo la certeza absoluta —dijo— que el señor Mitterrand ha procedido, como siempre, cuando se dio cuenta de que el turismo ya no iba al país vasco; cuando se enteraron de que, efectivamente, el país era considerado por sus vecinos como el más peligroso de toda Europa».

Sobre el Acuerdo Económico y Social, negó Fraga que vaya a crear mas empleo («la rémora principal para ello es el gasto público, que sigue creciendo») y dijo que «sólo quedará un acuerdo salarial que los trabajadores enjuiciarán por ser un nuevo descenso de su poder adquisitivo».

## SE FALLA ESTA NOCHE

# Veintiocho novelas finalistas en el Premio "PLANETA"

Barcelona, 15. (Efe). — Un total de veintiocho novelas han sido declaradas finalistas de la XXXIII edición del Premio Planeta de Novela, que será fallado hoy, lunes, en Barcelona.

José Manuel Lara, presidente de Editorial Planeta, señaló en rueda de prensa que este año se han presentado casi un centenar de novelas más que en ediciones anteriores, «tal vez por los doce millones que recibirá el ganador»

Este año se presentaron al Premio un total de 418 obras, y, según José Manuel Lara, este aumento con respecto a ediciones anteriores se debe al incremento de originales procedentes de diversos países europeos y sudamericanos.

Lara indicó que el incremento en la dotación del premio «no es un capricho de la Editorial», sino una respuesta «por el favor de los lectores hacia las obras galardonadas con el Premio Planeta».

Asimismo, subrayó que «si en otras ocasiones me acusaron de comunista porque tres años consecutivos ganaron obras de escritores comunistas, también ahora se me puede acusar de fomentar los plagios, ya que otras tantas obras, incluyendo la ganadora del pasado año, han sido acusadas de plagio».

Para el presidente de Editorial Planeta «todo esto se debe a que el Premio es un autobús de lujo al que todos quieren subir, aunque sea por la puerta falsa».

Finalmente, Lara indicó que de las 28 novelas finalistas, "mi favorita es «Ayer», presentada bajo el seudónimo de López», y resaltó que otras 12 obras se presentan también con seudónimos, «que esconden a algunos escritores españoles y americanos de primera fila».

M.C.D.2022

# LOS TOROS

## Exito de "EL BAYAS" en la última de feria, en ZARAGOZA

## JUSTO BENITEZ Y MORENITO DE JAEN SALIERON A HOMBROS EN JAEN

Zaragoza, 14 (Efe).— Octava corida de feria. Gran entrada. Toros de Palha muy bien presentados. Algunos, como el quinto, verdaderamente terrorífico, sembraron miedo en el ruedo.

Manolo Arruza se lució con el copote y las banderillas en el que abrió plaza. La faena de muleta tuvo reposo. El mejicano corrió la mano con temple, aunque con su habitual frialdad. Mató de estocada caída. (Ovación, petición de oreja y vuelta al ruedo).

En el cuarto volvió a mostrarse muy valiente. Fue cogido sin consecuencias, aunque de manera espectacular. Se levantó valiente para seguir porfiando con una y otra mano. Dos pinchazos y estocada. (Ovación).

Juan Ramos se lució con el capote y con las banderillas en tres soberbios pares al cambio. El baturro muleteó animoso, sacando estimables pases con una y otra mano. Pinchazo, media estocada saliendo volteado, y estocada. (Ovación, petición de oreja y vuelta al ruedo).

En el quinto estuvo muy valiente, jugándose la vida con enorme entrega. Mató de dos pinchazos, media atravesada, dos pinchazos más, media y tres descabellos. Escuchó una enorme ovación y un aviso de la presidencia por lo dilatado de la faena.

"El Bayas" tuvo una actuación redonda. El diestro de Tarazona se lució en sus dos enemigos, derrochando valentía y buenas maneras. Mató al primero de una soberbia estocada (oreja y vuelta al ruedo).

Al sexto lo toreó con largura y reposo, ligando muy bien los pases. Estocada y descabello. (Oreja y vuelta al ruedo). El diestro salió a hombros.

### PRIMERA DE FERIA EN JAEN

Jaén, 14 (Efe).— Primera corrida de feria. Media entrada. Ganado de Roman Sorando, de Andújar (Jaén), terciado. Algunos toros acusaron mansedumbre y fueron pitados en el arrastre.

Dámaso González no pudo hacer faena de muleta a su primero, con el que acabó de media estocada y un descabello. (Silencio y pitos al toro).

En su segundo se lució en verónicas. Faena desconfiada para media estocada y un descabello. (Pitos y algunas palmas. Pitos al toro).

Justo Benítez intentó torear de capa a su primero, con síntomas de cojera y ante las protestas del público, fue sustituído por otro de la misma ganadería. Benítez y Morenito de Jaén fueron ovacionados en banderillas. Faena valiente a base de naturales y derechazos. Un pinchazo y una estocada. (Ovación y saludos).

Al quinto de la tarde le hizo una faena variada con molinetes, naturales, de rodillas y por alto. Una estocada. (Una oreja y vuelta).

Morenito de Jaén recibió a su primero con verónicas y banderilleó al alimón con Benítez. Faena temeraria y revolcón sin consecuencias. Algo más de media estocada y descabello. (Una oreja y vuelta).

En el que cerró plaza toreó de frente por detrás con la capa. Se luce en banderillas. Faena variada con derechazos, naturales y ayudados. Media estocada. (Dos orejas y vuelta).

Benítez y Morenito fueron sacado de la plaza a hombros, por la puerta grande.

### JOSE A. CAMPUZANO Y ANTONIO JOSE GALAN SALIERON A HOMBROS EN FUENGIROLA

Fuengirola (Málaga), 14 (Efe).— Corrida de toros de feria. Mano a mano entre José A. Campuzano y Antonio José Galán, que sustituía a Tomás Campuzano, herido el viernes en Sevilla. Cinco toros de Pablo Romero y uno de los hermanos Gallego, que dieron buen juego. Al sexto se le dió la vuelta al ruedo.

Antonio José Galán buena faena a su primero. Una estocada. (Ovación, una oreja y vuelta).

En el segundo estuvo muy valiente y torero. Una estocada. (Ovación, dos orejas y vuelta).

En el quinto de la tarde volvió a estar bien con capa y muleta. Una estocada. (Ovación, una oreja y vuelta).

José Antonio Campuzano hizo una faena muy torera a su primero. Una estocada. (Ovación, una oreja y vuelta).

Al segundo de sus enemigos, faena valiente y artística para una estocada. (Ovación, una oreja y vuelta).

En el que cerró plaza, un excelente toro, hizo una gran faena. Una estocada. (Ovación, dos orejas y rabo).

Los dos matadores fueron sacados de la plaza a hombros de algunos espectadores.

### CORRIDA DE REJONES EN BARCELONA

Barcelona, 14 (Efe).— Ante una entrada floja se celebró en la plaza Monumental de Barcelona una corrida de rejoneadores con toros de las ganaderías de María Marcos, Camaligera y de Torrestrella para Angel Peralta, Alvaro Domecq, Ignacio Vargas y Demetrio Centenera.

Angel Peralta: en su primero tuvo una actuación discreta. (Saludos desde el tercio).

Alvaro Domecq: con un toro manso dos rejones de muerte y tres descabellos. (Palmas).

Ignacio Vargas: colocó tres rejones de hoja de peral, un par de banderillas por dentro que se aplaudió, y después de varios intentos colocó un rejón caído. Descabelló al primer intento. (Palmas).

Demetrio Centenera: tuvo una buena actuación con banderillas a dos manos, bien. Rejón de muerte, dos descabellos. (Vuelta al ruedo).

Domecq y Demetrio se lucieron con las banderillas. Un rejón de muerte que cayó muy bajo. Domecq echó pie a tierra y después de varios pases con la muleta dio cuatro pinchazos y dos descabellos. (Vuelta al ruedo).

### OREJA A BEDOYA EN EL ULTIMO FESTEJO DE LA TEMPORADA EN LAS VENTAS

Madrid, 14 (Efe).— El rejoneador Curro Bedoya ha cortado una oreja tras una lucida actuación en la novillada de cierre de temporada celebrada esta tarde en Las Ventas.

Cuatro novillos de Arturo Gallego, uno del Puerto de San Lorenzo, y otro de González San Román, terciados los de Gallego y el de San Román, y con mas hechuras el de Puerto de San Lorenzo.

Ramón Alvarez "El Porteño", voluntarioso en su primero, pero sin conseguir redondear faena pese a que su enemigo resultó noblote en el último tercio. Mató de dos pinchazos y una atravesada. (Silencio).

Con su segundo, al que banderilleó lucidamente, llevó a cabo un trasteo correcto pero falto de vibración. Pinchazo y estocada entera. (Vuelta al ruedo por su cuenta).

Manuel Moreno, de Portugal, que debutaba, pechó con el peor lote. Su primero fue condenado a banderillas negras y, pese a los buenos deseos del novillero, no pudo conseguir faena. Mal con la espada, escuchó un aviso antes de finiquitar a su oponente de cinco pinchazos, una estocada atravesada y un descabello. (Palmas).

Con su segundo logró algunos muletazos de buen corte, aprovechando las idas y venidas del animal, que resultó distraído y sin fijeza en la muleta. Mató de un pinchazo, una corta y dos descabellos. (Palmas).

Juan Rivera se lució con el capote en su primer enemigo. Fácil, suelto y garboso con la muleta, consiguió buenas series iniciales sobre la mano derecha. El novillo perdió gas y la faena, interés. Pinchazo y volapié. Aviso y dos descabellos. (Ovación y vuelta al ruedo).

Con el que cerró plaza, a fuerza de buscar las vueltas insistentemente en distintos terrenos se hizo aplaudir en muletazos correctos sobre el lado derecho. Media lagartijera y dos descabellos. Aviso en el momento de ca villo. (Fuerte ovación

En el cuarto de la t Mercedes Pérez Tab que resultó manejab rro Bedoya acabó un presidida por el temp buen hacer. Lucido e locación de los hier hibió una buena t monta de las cabalg Sobresalieron dos p cambio y uno, a dos en los medios. Fin rejón de muerte. (C vuelta al ruedo).

### TOMAS CAMPU SE RECUPERA

Sevilla, 14 (Efe).— E tro Tomás Campu pasado la noche tra se recupera satisfa mente de la cornada frió, el pasado vierne Real Maestranza de

Campuzano dice q la conciencia muy tr porque fue a la plaza idea de salir a hom ya se sabe que los tor limos a hombros cua sacan por la puerta o cuando nos llevan a fermería. Son dos fo triunfar".

El diestro, que se con seis toros y fue por el tercero de la t perdido las corridas e girola y Jaén y ha c dos tardes en Lima.

# BOLSA Y FINANZA

*Cotizaciones de los mercados de valores e impresio jornada facilitada por el BANCO DE BILBAO la AGENCIA EFE*

Correspondiente al día 15 de octubre de 198

## BOLSA DE BARCELONA

Barcelona, 15. (Efe). — El mercado bursátil b tras el proceso realizador a que se vio sometido l semana, ha iniciado un nuevo ciclo con renovados

Los compradores se han apresurado a tomar p presionando con fuerza a lo largo de toda la reunión tiendo especialmente, en los valores eléctricos e ind

En total se han contratado 114 clases de acciones que 53 suben, 14 bajan y 47 no varían.

El índice general ponderado en base 1-1-84=10 2'39 y se sitúa en 168'23 puntos, y en base 1-1-63=10 a 225'92, con ganancia de 3'21 puntos.

BB BANCO DE BILBA

## COTIZACION DEL DÓL

Madrid, 15. (Efe). — El dólar se ha apreciado hoy pesetas, al fijar el Banco de España un cambio medio divisa estadounidense en 174'801 pesetas, han informa tes del Banco de España.

Esta cotización supone una revalorización porce 0'80 para el dólar.

## BILBAO: Huelga de transportes públi

Bilbao, 15. (Efe). — A unos 200.000 vizcaínos, según algunos cálculos, afecta la huelga de duración indefinida que han iniciado hoy los trabajadores de la principal empresa de transportes públicos de la provincia.

El personal de «Transportes Colectivos, S.A.», (TCSA), compañía con una plantilla de 900 trabajadores, ha decidido la huelga al no haber logrado un acuerdo con la dirección de la empresa en la negociación del convenio para el presente año.

T.C.S.A. dispone de una flota de 243 autobuses, que realizan servicios urbanos en Bilbao y unen esta capital con importantes localidades de la provincia, sobre todo de la margen izquierda de la r bao, donde se asienta cipal contingente de obrera.

En esta zona el d dio de transporte que dado en servicio es de ferrocarril de que atiende la «Ren

La huelga ha orig gran incremento en el de automóviles par con atascos en varia

La situación puede más grave a mitad na, debido al paro por los trabajadores ko Trambideak», em Gobierno autónomo cubre las comunicacio margen derecha de ferrocarril y carrete

M.C.D.2022

# NOBEL DE MEDICINA

## Concedido a un británico, un alemán y un argentino

## Por sus descubrimientos sobre inmunología

ocolmo, 15 (Efe).—El nico Niells K. Jerne, el an occidental Georges Koehler y el argentino Milstin fueron galar- os hoy con el premio de medicina 1984.

premio les fue concedi- aequo por sus descu- entos sobre "la edifica- y el mecanismo de a específica del sistema nológico" y por el des- miento "del principio ige la producción de erpos monoclonales".

instituto Karolinska dera al británico Niels rne de 73 años, como el teórico de la inmunolo- s profesor emérito del uto de Inmunología de , pero reside en Fran-

jurado dijo de él que sus rincipales teorías han la base del descubri- o del desarrollo del ma inmunológico.

alemán Georges Koe- de 38 años, y el argen- César Milstein descu- on en 1975 los anticuer- el híbrido monoclonal. ún el instituto, "in- lizaron las células pro- as de anticuerpos fu- ndolas con las células rosas".

te sistema permite la cción ilimitada de an- rpos monoclonales con ficos prodeterminados, e ha habierto nuevos os a la investigación dica tanto teórica co- plicada y permite el nóstico preciso así como tamiento de la enfer- d".

1947 otro argentino re- el premio nobel de me- : Bernardo Houssay, ompartió el galardón l profesor estadouni- e Carti T. Cori.

LOS NOBEL DE MEDICINA

dacción central de —Los premios nobel de icina son concedidos a s del instituto Carolina, r hospital de Suecia, edio de un jurado for- por 45 miembros, en- médicos y profesores.

sde su primera conce- en 1901, al alemán Emil Behring, hasta la del pasado, que correspon- r primera vez a una , a título individual, la americana Bárbara ntock, 154 fisiologos y médicos de 20 estados han sido galardonados con el premio nobel de medicina.

El número de galardonados rebasa el número de ediciones del premio debido a que en 39 ocasiones, desde la primera vez que fue compartido en 1906, fue concedido a dos (en 21 ocasiones) o tres (en 18 oportunidades) personalidades científicas. Ello demuestra el cada vez más actual signo de cooperación en el campo de la investigación científica

También destaca el número de investigadores galardonados nacionalizados en un estado, Estados Unidos principalmente, pero de origen europeo central u oriental.

Por paises, a la cabeza figuran destacadamente los Estados Unidos (54 premiados), el premio en 1933,, Thomas Morgan, y el último en 1983. la citada Bárbara Mcclintock. A continuación está el Reino Unido (40 premiados), seguido por Alemania (12), Francia (8) y Suecia (6).

Australia, Bélgica, Dinamarca y Suiza obtuvieron premio para sus ciudadanos en cuatro ocasiones cada uno Con dos premiados están España (Santiago Ramón y Cajal y Sévero Ochoa), Austria, Canadá, Italia, Holanda, Hungria y Rusia.

Sólo una vez han obtenido el premio nobel de medicina naturales de Argentina, Portugal, Venezuela y la Unión Sudafricana.

El nobel de medicina no fue convocado o quedó desierto nueve años, coincidiendo generalmente con los dos conflictos mundiales del siglo: 1915, 1916, 1917, 1918, 1921, 1925, 1940, 1941 y 1942.

†

LA SEÑORA

D.ª DESIDERIA GUTIERREZ GARCIA

ció en Palencia, el día de octubre de 1984 A los 75 años de edad pués de recibir los S. S. — D. E. P. —

genado esposo Victoria- Sancho Vallejo; hijos lerina, Victoriano y Sa- rino Sancho Gutié- rez; hijos políticos Juan cho y Maruja Rubio; rmana Natividad Gutié- rez García; hermanos po- ticos, nietos, primos, sobri- s y demás familia, Ruegan una oración por alma.

sa de familia. Hoy, día las 7,30 de la tarde. sia parroquial: S. Ig- o y Sta. Inés (provisio-

a mortuoria: Hospital enzo Ramírez». ra doliente: C/ Flandes, 30, bajo. so, S. A. Funeraria Hon- ño.

TALBOT HORIZON DIESEL

CERO PESETAS POR KILOMETRO.

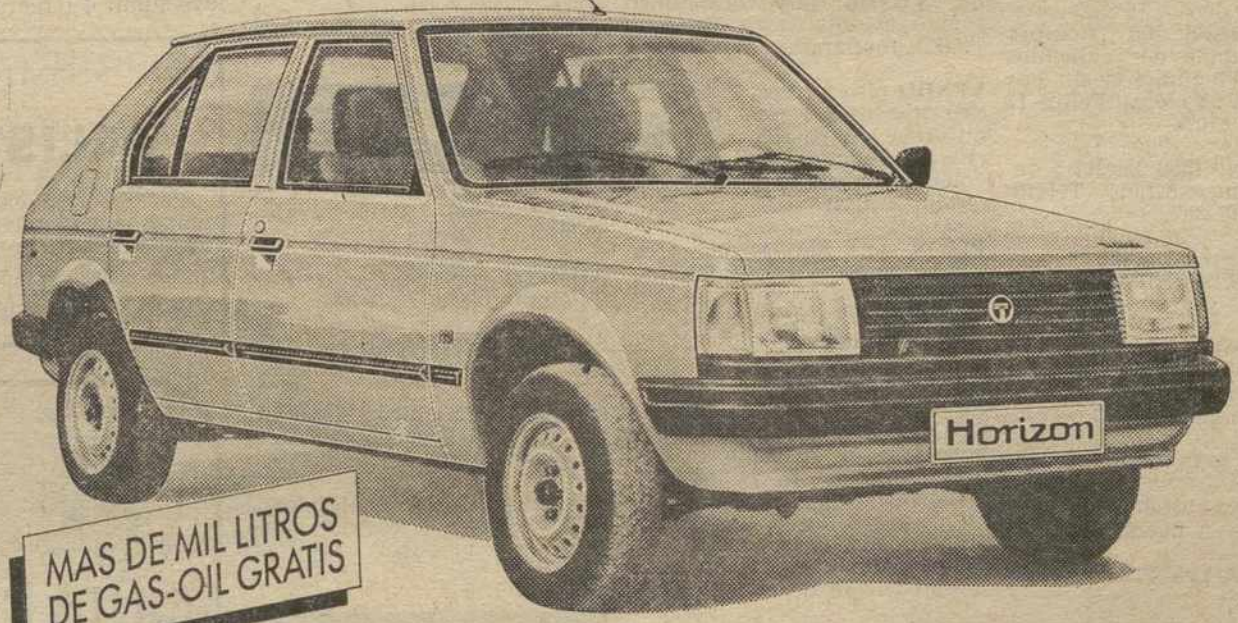


MAS DE MIL LITROS DE GAS-OIL GRATIS

Ahora, el Talbot Horizon Diesel viene con más de 1.000 litros de Gas-Oil gratis,(*) para que no gaste nada: cero pesetas por kilómetro, durante muchos miles de kilómetros.

Durante el mes de Octubre

Disfrute ya del Diesel más completo de su categoría. Por equipamiento y confort (dirección asistida, elevalunas eléctrico, suspensión independiente...). Por rendimiento y economía (4,5 litros a los 100 Km. a 90 Km/h.). Y todo con un motor Peugeot de 1.905 cc. capaz de lanzarle sin esfuerzo a 156 Km/h. Con toda garantía.

TALBOT HORIZON DIESEL
*Nunca tener un Diesel fue tan rentable.*

CEPSA Lubricantes recomendados ESSO

PEUGEOT TALBOT
FUERZA DINAMICA

M.C.D.2022

# Anuncios por palabras



## Alquileres

**SE ALQUILA** local comercial céntrico, totalmente instalado para cualquier tipo negocio. Razón Tfnos. 720892-720286.

**ALQUILO** locales céntricos de 65 m.2. Tfno. 744043.

**NAVES** industriales de 540 y 750 m2. en alquiler o venta. Tfno. 744043.

**SE ALQUILA** piso calle San Marcos 4, informamos Casado Alisal 41 primero izquierda.

**SE ALQUILA** piso amueblado Gil de Siloé 2 quinto B, horario de 10 a 2 y 4 a 6.

**SE ALQUILA** piso Calvo Sotelo 5 segundo.

**ALQUILO** piso amueblado con servicios centrales a estudiantes. Tfno. 724274.

**ALQUILO** piso amueblado en Eras del Bosque. Tfno. 750675.

**ALQUILO** piso. Tfno. 742304.

**SE ALQUILA** piso amueblado de 130 m.2 en República Argentina núm. 9, segundo izquierda. Tfno. 740217. Razón Gran San Bernardo o Mesón San Bernardo.

## Automóviles

**SANSE** Automóviles seminuevos. Antes de comprar, vender o cambiar su coche, consultenos. Ofrecemos gran calidad y muchas facilidades. María de Molina, 2. Tfno. 725541.

**AUTOMOVILES** 200 Compra venta y cambio de vehículos revisados. Facilidades, sin entrada hasta 36 meses. Felipe II 19. Tfno. 721076.

**VENDO** Seat 1500 Diesel 5 velocidades, buen estado. Teléfonos 833078-729367.

**VENDO** Seat 131-1430 Supermirafiori. Tfno. 817022. Osorno.

**VENDO** Seat 132-2200 Diesel Mercedes, seminuevo, matrícula P...C. Tfno. 721886 particular. Buen precio.

**SE VENDE** R-12. Tfno. 726827.

**VENDO** Renault-8. Teléfono 749085. 10 a 11 noche.

**VENDO** Seat 124. Tfno. 746986.

## Compras

**ORO**

**SE COMPRA**
**MONEDAS - PLATA**
**ANTIGÜEDADES**
**Calle Mayor, 8, 2.º Izda.**
**Teléf. 752596 - Palencia**

**COMPRAMOS** oro, plata, monedas, muebles, curiosidades. Antigüedades Casado del Alisal, 8. (Junto Gobierno Civil). Teléfono 742740. Tardes 4-8.

**COMPRO** paja de legumbre empacada. Tfno. 729367, noches.

**COMPRO** silla niño para llevar en automóvil. Teléfono 745160 de 4 a 8.

## Enseñanzas

**INGLES**, EGB, BUP, escuela idiomas. Tfno. 745577.

## Fincas

**HISPOGAR.** Mayor 3. Teléfono 752775. Venta y alquilar pisos, locales, oficinas, etc.

**PROCOCASA** alquiler y venta de pisos, oficinas, cocheras y locales terminados; "visítenos" Le ofrecemos los mejores precios y facilidades que Vd. precise. José Zorrilla 1. Teléfono 744414.

**¡MUY BARATO!**

PISO A ESTRENAR de 153 metros/2 más garaje y trastero, en Valentín Calderón, 6. Servicios centrales. Gastos de Comunidad 10.250 ptas. al mes. Informes: en el mismo edificio —Pasaje—

**VENDO** piso primero, sin gastos. Díaz Caneja núm. 2. Teléfonos 722421 y 721460.

**VENDO** piso nuevo. Cooperativa San Ignacio. Facilidades. Teléfono 748274.

**SE VENDE** piso económico propio estudiantes. Teléfono 747661, mañanas.

**VENDO** piso La Paz, 7 tercero, exterior, muy soleado, tres dormitorios, cuarto de estar, cocina, baño, despensa, trastero, galería cerrada y balcón. Teléfono 721642.

**PISOS** zona San Miguel, tres, cuatro dormitorios, salón, cocina, baño, aseo, terrazas. Soleados. Servicentrales, parquet, etc. Facilidades. Tfno. 727827. Horas oficina.

**SE VENDE** finca, con casa y locales, o se arrieda; propia para mesón merendero con aparcamiento. Tfno. 742880. Palencia.

**VENDO** fincas término Palencia-Villalobón. Razón en el teléfono 261270 de Valladolid.

**TRES AGUAS.** La urbanización sin problemas para construir legalmente, calificada como "Suelo Urbano" por Urbanismo, en Husillos (Palencia). Parcelas desde 1.760 m.2 con acometida eléctrica, alcantarillado, amplios viales y agua ilimitada. Fácil huerto familiar. Apta para vivienda permanente. Parada autobús diario con Palencia. A 10 kilómetros de Palencia por la carretera de Carrión, desviándose desde subestación Iberduero. Informes chalet «La Regalada». Teléfono 808245.

**EN SALDAÑA.** Entregamos llaves piso por 500.000. Precio de ocasión, resto facilidades. 983-295021.

**VENDO** piso Eduardo Dato, 8 y portones metálicos 4 metros. Teléfono 808134. Amusco.

**VENDO** piso lujo. extrenar 140 m.2 útiles. facilidades. Teléfono 741275.

**OCASION** por liquidación cooperativa vendemos local propio para bodega; panadería, etc. 90 m.2, a 23.000 ptas. 721104.

**A. P. I.** Piso seminuevo próximo Puente Mayor, tres habitaciones, comedor, cocina, baño, terraza, carbonera, sin gastos de comunidad. Precio 2.400.000. Venta: Martín Calleja 9, Teléfono 747167.

**A. P. I.** Venta de piso calle María de Molina, tres habitaciones, comedor, cocina, baño, sin gastos de comunidad. Precio: 2.300.000. Venta: Martín Calleja 9, Tefno. 747168.

**A. P. I.** Piso seminuevo calle Martín Calleja, tres habitaciones, comedor, cocina, baño, calefacción individual de carbón, sin gastos. 2.700.000 precio. Venta: Martín Calleja 9, Teléfono 747167.

**VENDO** 14 Has. en Osornillo. Teléfono 942-233714, tardes 4 a 5.

**URGE** encontrar local muy céntrico en Palencia, informes Teléfono 983-393049.

## Ganados y aves

**VENDO** 350 ovejas paridas y pariendo, ordeño. Eladio Mota, Villalobón.

**SE VENDEN** corderas, ovejas carne. Andrés, Támara.

**VENDO** 60 ovejas haciendo ubre. Domingo del Campo. Amusco.

**VENDO** 19 jatos pasteros, Juan San Román.

**VENDO** 90 ovejas de vida, 80 corderas, Herrera de Pisuerga, Nicolás.

**SE VENDEN** 8 novillos, 3.000 kilos de vezas de siembra, Valeriano. Gozón de Ucieza.

**VENDO** 6 borros israelitas. Mariano Porillo. Rivas.

**VENDO** cerdos destete. Cascón de la Nava, Flores. Teléfono 833188.

## Hospedajes

**ESTUDIANTES** comparten piso, señoritas. servicentrales. Teléfono 722901.

**ADMITO** personal a dormir. Teléfono 748138.

**SE COMPARTE** piso con chicas. Tfno. 817227.

**SE ADMITEN** chicos estudiantes, dormir o pensión completa. Económico. Tfno. 726316

**SE ALQUILAN** habitaciones con derecho a cocina, piso nuevo, económico. Teléfono 742722.

## Maquinaria y Reparaciones

**SIEMBRE** bien y cómodo con sembradora MAUSA. Puede adquirirla cambiando su máquina usada, pagándola doble de su valor. Maquinaria Agrícola Urbón. Polígono Industrial. Teléfono 720298. Palencia.

**COSECHADORAS** autopropulsadas de remolacha, marca ITALO-SWIZZERA, accionadas por motor DEUTZ, modelos nuevos y también de segunda mano garantizadas. Crédito Agrícola y facilidades. Servicio post-venta y recambios en HERMANOS SOTO, Polígono de Argales, parcela 49. Valladolid.

**SE VENDE** sembradora de segunda mano normal de 15 botas. Pedro Rojo. Tfno. 887217. Castrillo de Villavega.

**VENDO** cosechadora remolacha KLEINE. Tfno. 827058.

**POR** 35.000 pesetas compre su abonadora SAVER. Teléfono 750595. Palencia.

**VENDO** máquina sembrar 15 rejas, grada. Tfno 833004.

**VENDO** máquina sembrar 15 rejas, Urbón. Severino Laso. Villanueva del Rebollar.

## Préstamos

**CREDITOS** todas cantidades con garantía hipotecaria. Llamar Tfno. 947-262104.

## Trabajo

**PARA** señora que sepa muy bien cocinar se ofrece magnífico negocio. Tfno. 722756.

**SI QUIERE** ganar dinero trabajando en ventas, llame al teléfono 942-230079. Martes de 11 a 1 y de 4 a 6. Preparación a cargo de la empresa. Imprescindible coche o carnet.

**SE PRECISA** agente comercial a comisión; con horas libres, coche propio y cultura media: Para trabajar con productos de decoración japoneses para cafeterías; discotecas y viviendas en general. Mandar currículum-vitae. Dirigirse a Distribuidores JOBA, Avenida Don Alonso núm. 36, La Bañeza, León.

**ALBAÑILERIA** en general, se reparan tejados y se coloca impermeabilizante en cubiertas, terrazas, etc. 744481.

**SE OFRECE** señora ayudante de peluquería e interina por las mañanas. Don Pelayo número 4 tercero G.

**NECESITO** asistenta mañanas o tardes Juan Balmaseda 9, tercero C.

**SE OFRECE** señorita con estudios superiores, COU, certificado francés. puericultura, máquina y taquigrafía, Don Pelayo núm. 4 tercero G.

**NECESITO**

**PALISTA**

Para motoniveladora, que tenga experiencia. Antonio Pérez. Paseo Zorrilla, 184. Tfnos 983-233715 238162. Oferta empleo núm. 4.449.

**ASISTENTA** necesito 5,30, con informes. José Antonio 31, seg

**SE OFRECE** chica p no 743039.

**AUXILIAR** de clínic tora se ofrece para c sonas enfermas, niños, mañana y no fono 747620, hasta 3

**ENTIDAD** benéfica nacional, precisa dep tas. Adjunten foto Apartado 785, Sant

**SE NECESITAN** señ hacer punto mano, quetas bebé. Para provincia. Recibimos 11 a 2 Cristo del Ote ras calle Florida, a pollería).

## Varios

**DEUDAS** cobramos paña. Personal esp Seriedad. Garantía nalidad. 725603.

**SE VENDE** azulejo, ta ra. Tfno 744607.

**MEDICION** de fincas des. Particiones. T Teléfono 744832.

## Vehículos

**VENDO** tractor. J 50-20. Americano 130 fecto estado. Carlos Castrojeriz. Tfno. Extensión 44.

**VENDO** Pegaso 4 e 1187-10. Estado nue nos 722684 y 85.

## Ventas

**MANZANAS** caídas p to, buena calidad 9 lo. Plantación Paral ra León 2 kms. de P

**VENDO** cachorro p léfono 747842.

**VENDO** 8.000 kg. uv rril de Campos tra lencia calle Héroes zar núm. 6, B. D, o teléfono 723876, llam nas.

**VENDO** cocina mixta mos mesa de estudio 743236.

**JUNTA DE CASTILLA Y LE**

Consejería de Industria, Energía y Trabajo
Dirección General de Trabajo

**JORNADAS SOBRE EL COOPERATIVISMO EN CASTILLA Y LEON**

*Días*: 23 y 24 de Octubre de 1984
*Lugar*: BURGOS
Locales Caja de Ahorros de Círculo Ca
Plaza de España, 3
*PARTICIPANTES*:
— Rectores y Gerentes de Cooperativas
— Representantes de Centrales Sindicales
Organizaciones Sindicales
— Expertos en Cooperativas
— Técnicos y Funcionarios de la Administr
*INSCRIPCIONES E INFORMACION*:
Hasta el 19 de Octubre en la Dirección G de Trabajo, de la Junta de Castilla y León, s biendo boletín de inscripción. Por teléfono, llam núm. 27 90 00, extensión 227 y 228.
*ORGANIZADAS POR*:
— Dirección General de Cooperativas del M terio de Trabajo y Seguridad Social
— Direcciones Generales de Trabajo y de R ma Agraria, de la Junta de Castilla y Le

M.C.D.2022

# CRUCIGRAMA

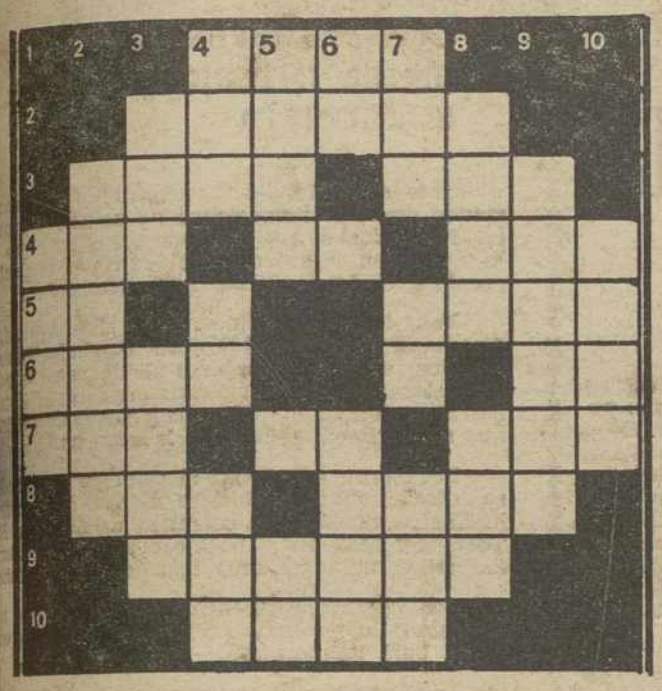

HORIZONTALES: 1: Signo ortográfico. 2: Río español. 3: Ramillete de flores. (al rev.) Planta con dientes. 4: (al rev.) Margrave o señor feudal, en los países eslavos. Cincuenta y uno. Nombre de mujer. 5: (al rev.) Letra griega. Consonante Villa guipuzcoana. 6: Pasa la lengua. Consonante. Artículo femenino. 7: Reza. (al rev.) Infusión sedante. Apócope. 8: En gallego; cada doce meses. Agarrar. 9: (al rev.) Persona indeterminada. 10: (al rev.) Flor.

VERTICALES: 1: Río africano. 2: Mujer astuta. 3: Personaje bíblico. Saetilla del reloj. 4: Personaje bíblico. Nombre de mujer. Autillo. 5: (al rev.) Papagayo. Vocal. Existe. 6: Repetido; ser querido. Vocal. Río español. 7: Dueño. Noventa y nueve. Punto cardinal. 8: Marchitar. Fuerza, vigor. 9: Invalidar. 10: Anual.

CENTRO DE TRAUMATOLOGIA
Y
REHABILITACION
**Dr. ANTONIO RIAZA**
CONSULTA: Tardes de 4 a 7, previa petición de hora
Calle Martín Calleja, 18, bajo — Teléfono 74 74 17

AUPASA
Avda. Madrid, 2
Teléfono 721400 • PALENCIA

# NATALIA DICENTA,

## la niña que creció entre bambalinas

## ES HIJA DE LOS ACTORES LOLA HERRERA Y MANOLO DICENTA

«A mí me gestaron en un escenario, y este mundillo de verdades y mentiras fue siempre una fascinación para mí, desde que puedo recordar», nos contaba la joven actriz Natalia Dicenta, de veintidós años, hija de dos grandes actores: Lola Herrera y Manolo Dicenta. A los doce años trabajó por primera vez en televisión y el año pasado descubrió que lo suyo es el teatro mientras trabajaba en una obra en el teatro romano de Mérida. Ahora protagoniza su tercera obra teatral en los escenarios de Madrid: «Diálogo secreto».

Natalia, menudita, ojos azules y rubia, nos recibió en su acogedora casa en pleno centro de la capital, que comparte con su madre y su hermano. «Es que nos llevamos estupendamente», asegura, «por eso todavía no he necesitado independizarme».

### «PARA MI TODO HAN SIDO FACILIDADES»

—¿Cómo fue tu decisión de seguir las huellas de tus padres?

—A raíz de mi trabajo en televisión cuando tenía doce años empezaron a llamar a casa con ofertas para mí. Pero mi madre ahí tuvo una reacción muy acertada: que me dejaran estudiar para que luego yo misma eligiera. Así acabé los estudios de COU y fue a los diecisiete años, en otro trabajo en televisión cuando me planteé mi futuro en el mundo del espectáculo en serio, ya tenía conciencia clara de lo que quería.

—¿Cómo te sientes más a gusto: en un escenario o ante una cámara?

—En un teatro, que para mí sigue siendo el rey. En cuanto entro en el teatro, veo las luces, los decorados o siento el murmullo de la gente tras el

NATALIA DICENTA

telón me entra una fascinación que me atrapa, que me atenaza, que me obliga a salir. Entonces me siento feliz.

Natalia reconoce que sus dos apellidos han sido su gran ventaja: «Para mí todo han sido facilidades. Dicenta y Herrera sin duda me avalan a la hora de empezar. Gracias a ellos he tenido las puertas abiertas. Luego tengo la gran dificultad de que me reciben de uñas, como la niña recomendada, y empiezan además las comparaciones... Pero tengo dos padres fantásticos y nunca seré como ellos».

### «A LOS SEIS AÑOS DECIA A MI MADRE QUE QUERIA SER COMO ELLA»

—¿Qué recuerdos tienes de tus padres? ¿Les acompañabas en sus días de trabajo?

—Mis recuerdos están más unidos a mi madre, que es con la que he vivido más tiempo. Siempre que podía iba con ella a televisión o donde fuera, aunque tenía colegio y entonces tenía que convencerla para que me dejara acompañarla, pero sobre todo iba al teatro cada noche, a cenar con ella. Tenía entonces seis años y me encantaba estar entre cajas mientras actuaban. Recuerdo que sin darme cuenta me iba acercando más y más y mi madre me hacía un gesto porque ya casi se me veía desde las butacas. Todo era para mí un cuento de hadas, y yo le decía a mi madre que de mayor sería como élla.

—¿Cómo han sido las relaciones con tu madre?

—Mi madre nunca ha estado encima de mí, me ha dejado seguir mi camino, pero ha sido una gran ayuda porque siempre que la necesitaba estaba para escucharme, para darme el consejo que le pedía. Ella me dejaba porque confiaba en mí, y en una ocasión me dijo que si no hubiera servido para ésto me lo hubiera dicho. De momento he aprendido de élla a luchar, a seguir adelante.

### «MI IDOLO ERA ISMAEL MERLO»

—¿A qué figura has admirado más de los actores y actrices que has conocido?

—Hay muchas, pero creo que mi ídolo ha sido Ismael Merlo. Tenía una personalidad impresionante, llenaba el escenario de vida, de él. Con el mínimo gestó lo decía todo. Recuerdo que una vez que trabajé con él me quedé tan ensimismada mirándole que olvidé que tenía que salir a escena.

—¿En qué ocupas tu tiempo libre?

—Me encanta el jazz, leer, ir al teatro y al cine, esto último cada vez más. Además me gusta pasear, en esos días medio lluviosos, melancólicos. Como ves mis hobbies son muy tranquilos. Una cosa que no puedo soportar son las discotecas, me vuelven loca, no hay quien hable, es la negación de la comunicación. Y eso que cuando tenía quince años no podía pasar sin ellas.

—Has madurado rápido, ¿no?

—Dicen que parezco una mujer madura, segura, de ideas claras: pero dentro de mí hay miles de dudas, entre ellas la angustia de no saber si llegaré o no llegaré a ser una buena actriz...

Pilar COLAS.
EUROPA PRESS.

## SOLUCIONES A LOS PASATIEMPOS DEL DIA ANTERIOR

### AL CRUCIGRAMA GRAFICO

HORIZONTALES: 1: SANCHEZ. 2: Paludosos. 3: nóraB. renoP. 4: Fe. Are. Asa. eC. 5: Miga. Ocal. 6: lanaC. RAMON. 7: Sal. Te Edison. 8: Agadir. Colada. 9: Sa. Eva. odiP. 10: Era. ¡oS! So. omA. 11: Util. Ene. An. 12: Resaca. Matará. 13: Gravar. aM. IiG. 14: OCAÑA. nótiP. 15: Adán. aluT. 16: oD. Ata. Aro. El. 17: aeleP. rojeM. 18: Telarañas. 19: Vecinal.

VERTICALES: 1: saseurG. 2: Lagartero. 3: Mala. aisacA. 4: Fin. De. Lavado. 5: Negativo. Cañada. 6: Po. Aceras. Arán. eT. 7: Sara. aleV. 8: Alar. Tele. 9: Nube. apaC. 10: CD. rl. 11: Hora. Aran. 12: Eses. Roña. 13: Zona. Ojal. 14: ¡So! oreC. Semana. Es. 15: Pecado. onamóleM. 16: Camilo. eT. Tul. 17: Losado. aliT. 18: nódimariP. 19: napanaG.

CLINICA DENTAL
**Dr. A. Argüello Gómez**
C/ Becerro de Bengoa, núm. 3, 1.º C Tlfno. 74 82 88

**Viviendas** DE PROTECCION OFICIAL
"EN ALQUILER CON OPCION A COMPRA"
AVDA. DE ASTURIAS
(ESQUINA NAVAS DE TOLOSA)
¡NO PIERDA ESTA GRAN OCASION!
• INFORMACION Y VENTA:
Construcciones **SALVADOR**, S. A.
Balmes, 12 • Teléfonos 72 02 86 y 72 08 92

M.C.D.2022

## Cuatro películas han recaudado 300 millones de dólares

# LOS CAMPEONES DE TAQUILLA EN LOS ESTADOS UNIDOS

HARRISON FORD en su papel de Indiana Jones para el filme "Indiana Jones y el templo de la muerte".—(Foto EFE)

## ■ «Indiana Jones y el templo de la muerte», «Gremlins», «Ghostbusters» y «Star Trek III»

## ■ «Tras el corazón verde» y «Loca academia de policía», otros señalados éxitos

## ■ Ya se habla de los candidatos al Oscar

**A pesar de la indudable crisis por la que atraviesa el cine mundial, los grandes productores de Hollywood se esfuerzan en conseguir filmes espectaculares para dar la batalla a la televisión y al vídeo, cada día más fuerte rival de la industria cinematográfica. Los poderosos estudios de antaño que tenían bajo contrato a las más famosas estrellas han desaparecido o han pasado a ser propiedad de empresas millonarias. Así, por ejemplo, la Coca-Cola ha comprado la Columbia el multimillonadio Marvin Davis, uno de los más importantes magnates del petróleo, controla la 20th Century Fox, mientras que la Warner Communications, sociedad de informática, se ha hecho cargo de la Warner Bross. Ahora, los productores independientes se dedican a rodar filmes de gran espectáculo o prefieren una buena historia, prescindiendo de las grandes estrellas que exigen cifras fabulosas, desorbitadas, lo que hace prohibitiva, en muchos casos, su contratación.**

**STEVEN SPIELBERG, EL NUMERO UNO**

**Con la llegada del otoño, la temporada cinematográfica alcanza un punto culminante y las salas comerciales rivalizan en presentar las producciones que ofrecen las mayores garantías de obtener el deseado éxito de público. El cine norteamericano se mantiene a la cabeza en casi todo el mundo. Pero, aunque cada año se ruedan más filmes en los Estados Unidos —de 127 en 1982 se pasó a 180 el año pasado— son pocos los que dan beneficios millonarios. Como dato asombroso señalaremos que el 80 por ciento del «Box-office» —unos 300 millones de dólares— corresponde a sólo cuatro filmes, que han batido los records de taquilla el verano pasado en el país del dólar. Estos cuatro afortunados han sido «Gremlins», «Indiana Jones y el templo maldito», «Ghostbusters» y «Star Trek III». Detrás de este poker de ases se inscriben "Tras el corazón verde» y «Loca academia de policía», si bien a considerable distancia.**

**El éxito de «En busca del arca perdida» motivó una continuación con el mismo protagonista, Harrison Ford, en el aventurero que se enfrenta a los más increíbles peligros, saliendo airoso de todos ellos. Su autor, Steven Spielberg se ha confirmado como el número uno en cuanto al éxito comercial de sus productos, que se inició con «Tiburón» y se continuó con «E. T.» por citar tan sólo los dos más taquilleros hasta el momento.**

**En «Gremlins» Spielberg es el productor. Encargó la dirección a Joe Dante, al que se deben títulos como «Piraña» y «Aullidos» que se inscriben dentro del más moderno género de terror. La historia de esos pequeños monstruos que se reproducen en contacto con el agua y causan la desolación y la muerte en un pueblecito norteamericano provocó duras críticas de los padres de familia norteamericanos por estimar que contiene una excesiva dosis de violencia y sadismo que lo hacen impropio para un público infantil.**

**«Ghostbusters», de Ivan Reitman, con los cómicos Dan Akroyd y Bill Murray, muy populares en los Estados Unidos, es un «cuento de fantasmas», enormemente divertido. Un trío de jóvenes parapsicólogos arma los más increíbles líos... y el público que quiere, sobre todo, reír, lo pasa en grande.**

**«Star Trek III», como su título indica, es la tercera parte de esa vulgar aventura de ciencia-ficción que fue un éxito insospechado como serie de televisión y fue, después, trasladada a la gran pantalla.**

**CANDIDATOS A LOS OSCARS**

**Se habla ya de que estos cuatro filmes concursarán, con más o menos posibilidades, en la carrera de los Oscars. Puede que sea pura y simple publicidad. Hay, desde luego, otros mucho mejores, como «The natural», de Barry Levinson, especie de biografía de un jugador de «Base-ball», que señala el retorno de Robert Redford, al cabo de cuatro años, «The Karate Kid», de John Avildsen, que demuestra que el aprendizaje de las artes marciales no lleva aparejado un espíritu de venganza, como sucede en la mayoría de los filmes del género, a través de la relación entre un niño y su viejo profesor de Karate, o «Red dawn», de John Milius, una historia de anticipación que presenta una hipotética invasión de Norteamérica por los ejércitos soviéticos.**

**Por J. CASTILLO.**
**Servicios Especiales EFE.**

## SUCESOS

### ◆ DOS HOMBRES ASFIXIADO EN EL INTERIOR DE UNA FURGONETA

Granada. (Efe). — Dos hombres murie xiados por las emanaciones de un fuego en en el interior de una furgoneta, al tener que la noche en el interior del vehículo por la gasolina, en Llano de Zafarraya (Granada).

Antonio Pérez Molinos, de 38 años de edad do, maestro de obras, y José Fernández Ca 22 años, soltero, trabajador de la construc trasladaban ayer en una furgoneta desde Z hasta su domicilio en Chauchina cuando adv que se les había terminado la gasolina.

Decidieron estacionar el vehículo y agua su interior a que se hiciera de día, a la alt kilómetro 42'500 de la carretera de Alcalá la Torre del Mar, en el paraje conocido por La Zafarraya, un lugar muy frío durante la noc

Los dos viajeros encendieron fuego en cipiente y lo metieron en la furgoneta para tii la baja temperatura.

Esta mañana, el automóvil fue descubie unos trabajadores del campo, que en princ yeron que los jóvenes estaban sólo dormidos.

### ◆ INCENDIO EN UNA FABRI DE PLASTICOS

Almería. (Efe). — Más de un centenar de ras trabajaron en la extinción de un apara cendio que se produjo ayer tarde en una fá plásticos para la agricultura en el término pal de El Ejido (Almería).

El fuego, que se originó, al parecer, en rior de la fábrica, por efecto del fuerte v propagó rápidamente a una de las naves a almacén de plásticos ya convertidos.

Pese a que en el momento del incendio ban cinco operarios, no hay que lamentar de personales, aunque los daños materiales son tosos.

Caso de que el fuego afecte a la totalid instalación, las pérdidas podrían elevarse millones de pesetas, según manifestó Esteb gerente de Sotrafa, S. A., propietario de la siniestrada.

### ◆ SALVADA LA TRIPULACION DE UN BUQUE BOMBARDE

Manama (Efe). — Los 31 españoles griegos que integran la tripulación del buque na "Gas Fountain", se encuentran sanos informó la agencia "France Presse".

Según la agencia, la tripulación del buque gida por un remolcador iraní después del será trasladada por un buque de la compañía Naftomar desde la isla iraní de Lavan hasta rein.

Según un comunicado del representante rein de la ROPME (Organización Regional Protección del Medio Ambiente) el incendio del "Gas Fountain", bombardeado el viernes golfo, ha podido ser dominado.

El comunicado precisa que persiste el que se produzca una explosión en el navio, que porta 19.500 toneladas de gas, cargado en el saudí de Ras Tanurah.

### ◆ EL HURACAN "JOSEPHINE" AMENAZA LA COSTA DE

Washington. (Efe). — El huracán "Jo que hasta anoche parecía centrarse en el A amenaza ahora la costa este de Estados U haber cambiado de dirección.

El Servicio Nacional de Meteorología ha la alarma en varios estados costeros, desde hasta Massachusetts.

"Josephine", con vientos de una fuerza millas por hora y ráfagas de hasta 100 mi hora, estaba centrado por la mañana a unas llas de la isla de Nantuskett (Massachusetts) avanzando hacia el norte.

El mes pasado, otro huracán, el "Diana" cuantiosos daños materiales en Carolina a su paso por la costa.

M.C.D.2022